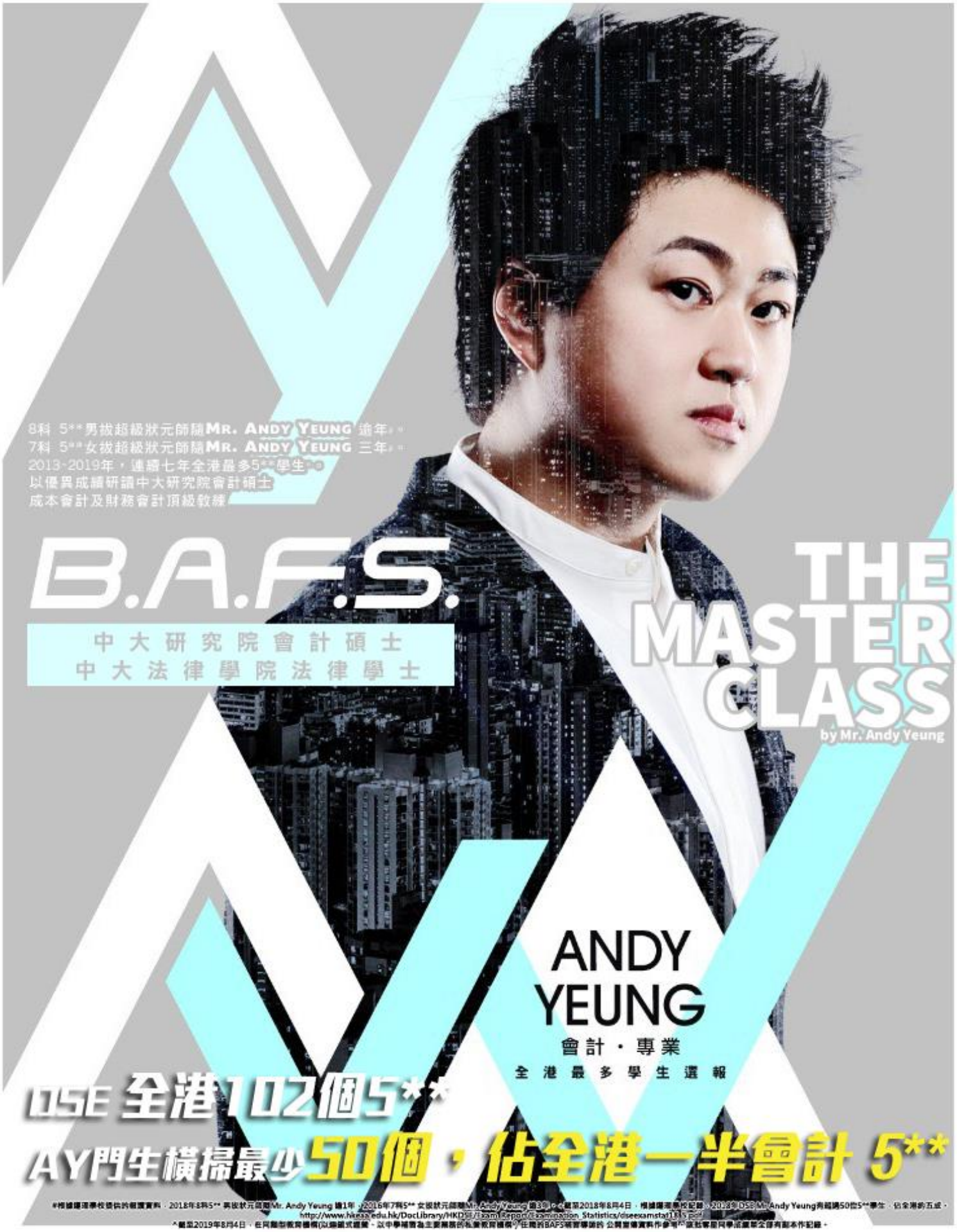
8科 5**男拔超級狀元師隨MR. ANDY YEUNG 逾年。
7科 5**女拔超級狀元師隨MR. ANDY YEUNG 三年。
2013~2019年，連續七年全港最多5**學生。
以優異成績研讀中大研究院會計碩士
成本會計及財務會計頂級教練
B.A.F.S.
中大研究院會計碩士
中大法律學院法律學士
THE MASTER CLASS
by Mr. Andy Yeung
ANDY YEUNG
會計・專業
全港最多學生選報
DSE 全港102個5**
AY門生橫掃最少50個，佔全港一半會計 5**

College BEACON® 遵理學校

BEACON COLLEGE
遵理學校

精英匯集團控股有限公司成員（上市編號：1775）

“Accountancy is the language of business.
It can help you understand how a business operates and how to run it in a better way.

The fundamental principles apply to every companies in the commercial world.”

大學收生最佳六科 **BAFS**就是您的主科。

「今日起步，未來的您會謝謝您。」

暑期過後，身份改變了，特別是中六的您，
只有五個月上課，便要準備**上戰場**。

坦白說，每年DSE考生都會在**臨上陣時後悔**
沒有及早努力。尤其是因抗疫，
您錯過了2020年整整七個月上課時間！
連校內暑期補課都取消，DSE點算？

2020年九月起是學習進度
躍升的關鍵。無論九月能否回日校上課，您都要
爲您DSE作好打算！

我有信心讓您在**半年內，愛上BAFS！**

加油！

Good teachers know how to bring the best in students

Charles Kuralt

默默耕耘，拒絕一切浮誇越界的宣傳手法，用心教學，門生口碑承傳，就是 Andy Yeung。

有心唔怕遲，我一定會幫您！

應考卷別	推介課程	頁數
PAPER 2A (佔全科 **60%**分數)	【中六高階會計思維 **ALL-IN-ONE**】 中六會計同學必報皇牌課程： 由成本會計 **COSTING** 教起 **S6 ELITE PLAN A**	**P.**45
	【中五財務會計常規課程】 中六會計同學底子較差者可（半價資助）選報【首 **4** 個月】： **S5 ELITE REGULAR**	**P.**38
	【中六會計特別操卷課程】 中六欲操卷的同學選報(每堂操 **PAPER 2A FULL MOCK**)： **S6 DRILLING SPECIAL**	**P.**55
PAPER 1 (佔全科 **40%**分數)	【中六高階卷一終極思維 **ALL-IN-ONE**】 中六同學必報皇牌卷一課程： (和暑期課程絕不重覆，終極技巧、貼題、操卷) **PAPER 1 PLAN X**	**P.**51

中五會計同學報讀指引

Good teachers know how to bring the best in students

Charles Kuralt

默默耕耘，拒絕一切浮誇越界的宣傳手法，用心教學，門生口碑承傳，就是 Andy Yeung。

有心唔怕遲，我一定會幫您！

應考卷別	推介課程	頁數
PAPER 2A (佔全科 **60%**分數)	【中五財務會計常規課程】 中五會計同學皇牌課程，由 **FA** 財務會計 **CH.7** **BANK RECONCILIATION STATEMENT** 銀行往來調節表教起：： **S5 ELITE REGULAR** *(不用報 **S5 SPECIAL**)*	**P.** 38
	【中五財務會計特別課程】 中五會計同學特別進度，由 **FA** 財務會計 **CH.1** **BOOKS OF ORIGINAL ENTRY AND LEDGERS** 原始分錄簿教起：： **S5 SPECIAL REGULAR** *(不用報 **S5 ELITE**)*	**P.**41
PAPER 1 (佔全科 **40%**分數)	【高階卷一終極思維 **ALL-IN-ONE**】 中五同學必報皇牌卷一課程： (和暑期課程絕不重覆，終極技巧、貼題、操卷) **PAPER 1 PLAN X**	**P.**51

中五六 商管同學報讀指引

Business Management Elective

Good teachers know how to bring the best in students

Charles Kuralt

默默耕耘，拒絕一切浮誇越界的宣傳手法，用心教學，門生口碑承傳，就是 Andy Yeung。

有心唔怕遲，我一定會幫您！

應考卷別	推介課程	頁數
PAPER 2B (佔全科 **60%**分數)	【中五至六全新商管選修全精讀 **2021**】 中五、六會計同學必報皇牌課程： 教畢三大課題**(FM, MKT, HRM) ALL-IN-ONE** **S5-6 PLAN BM**	**P.** 57
PAPER 1 (佔全科 **40%**分數)	【中五六高階卷一終極思維 **ALL-IN-ONE**】 中五六同學必報皇牌卷一課程： **(和暑期課程絕不重覆，終極技巧、貼題、操卷)** **PAPER 1 PLAN X**	**P.**51

Good teachers know how to bring the best in students

Charles Kuralt

默默耕耘，拒絕一切浮誇越界的宣傳手法，用心教學，門生口碑承傳，就是 Andy Yeung。

學校先教
必修部分

盡得先機，領先同儕！

PAPER 1 (佔全科 **40%**分數) **AND** **PAPER 2** (佔全科 **60%**分數)	【中四 **BAFS** 常規課程】 適合所有 **S4** 同學必報皇牌課程： 雙軌制教學： **INTRODUCTION OF ACCOUNTING (會計導論)** **+** **BUSINESS ENVIRONMENT AND INTRODUCTION TO MANAGEMENT(營商環境及管理導論)** **S4 CORE REGULAR** **2021** 年 **3** 月起分流教學(屆時課堂宣佈詳情)： **ACCOUNTING ELECTIVE (PAPER 2A)** **BUSINESS MANAGEMENT ELECTIVE (PAPER 2B)**	**P.**34

THE MASTER CLASS

by Mr. Andy Yeung

"

THE MEDIOCRE TEACHER TELLS.
THE GOOD TEACHER EXPLAINS.
THE SUPERIOR TEACHER DEMONSTRATES.
THE GREAT TEACHER INSPIRES.

"

WILLIAM ARTHUR WARD

今日起步
未来的您會謝謝您

WHY MR. ANDY YEUNG ?

1. FOLLOW THE MASTER

信經驗、信權威。

只有專業法律會計背景，才能成就您的企會財首選導師。

冠絕學界

-香港頂級會計學院：香港中文大學會計學院

修讀**中文大學研究院會計碩士**期間，師承管理會計 Prof. J. L Wang。

專科專教，Mr. Andy Yeung 把艱深的成本會計概念，深入淺出教導每一位高中學生。

-強於邏輯思辯：香港中文大學法律學院

以高考頂尖成績升讀**中文大學法律學士**期間，已開始其教學生涯，

至今近十年，致力推動香港商學教育。教學最難的不是將理論「簡單複雜化」

，加少少專業名詞，嚇怕學生；

極有效能(effective)及極有效率(efficient)的教學，

是能把艱澀的理論，配以日常生活例子，以商學的邏輯思辯，

讓同學在短短一個多小時內，把 B.A.F.S 會計、管理，及財務概念融會貫通，

無論在校內考試還是公開試，均能取得亮麗成績。

Mr. Andy Yeung 每年在考試後 30 分鐘內靠邏輯思辯快狠準

上載參考答案供全港考生參考。

2. FOLLOW THE MARKET LEADER

信真實戰績，讓事實說話。

只有真實的學生成績，才能給您信心保證。

全港每兩位

5**會計學生，最少有一個是 Mr. Andy Yeung 的學生[1]，

[1] #截至 2017 年 8 月 4 日，根據遵理學校紀錄，2017 年 DSE Mr. Andy Yeung 5**學生佔全港五成。

[2] 截至 2017 年 8 月 4 日，在同類型教育機構(以連鎖式經營、以中學補習為主要業務的私營教育機構）任職的 BAFS 補習導師的公開宣傳資料作參考。該批奪星同學成績單全部有副本作記錄。根據遵理學校學生向本校提供的數據及資料分析。

3. Follow those succeeded:

信狀元的超過一年選擇。

六年香港文憑試狀元師隨最少一年，相信香港傑出學生的選擇。

狀元之師

六年，

香港文憑試 8 科 5**、7 科 5**修讀商科超級狀元皆是

Mr. Andy Yeung 最少一年的學生[3]。

2018 年 8 科 5**拔萃男書院狀元由中五升中六起，於荃灣分校師隨 Mr. Andy Yeung 至考 DSE 前夕【S6 Plan A】報足九個獨立課程[4]。

2016 年 7 科 5**拔萃女書院狀元由中四常規至中六，於旺角分校報讀 Mr. Andy Yeung 至考 DSE 前夕足足 100 堂！

[3] 截至 2017 年 8 月 4 日，在同類型教育機構(以連鎖式經營、以中學補習為主要業務的私營教育機構）任職的 BAFS 補習導師的公開宣傳資料作參考。該批奪星同學成績單全部有副本作記錄。

[4] 精英選理學校學生向本校提供的數據及資料分析。

2012-2020 DSE

5位7科5** 商科狀元

均為ANDY YEUNG 學生*

8科 5**男拔超級狀元師隨MR. ANDY YEUNG 逾年#。

7科 5**女拔超級狀元師隨MR. ANDY YEUNG 三年#。

2013-2019年，連續七年全港最多5**學生^。

真正・狀元之選

2018年全港唯一 8科5商科狀元A.Shum, 、2016年全港唯一 7科5**商科狀元T.Yiu、2014年7科5**狀元C.C.Mak
2013年DSE 8科5**狀元A.Tsui 及 2012 年高考6A狀元M. Li
均為Mr.Andy Yeung學生。他們均在所有應考科目取得全5**最高等級成績，被各大報章譽為「超級狀元」。
#根據遵理學校提供的報讀資料，2018年8科5** 男拔狀元師隨Mr. Andy Yeung 逾1年，2016年7科5** 女拔狀元師隨Mr. Andy Yeung 逾3年。
+截至2018年8月4日，根據遵理學校紀錄，2018年DSE Mr Andy Yeung有超過50位5**學生，佔全港約五成。
^截至2019年8月4日，在同類型教育機構(以連鎖式經營、以中學補習為主要業務的私營教育機構)
任職的BAFS補習導師的 公開宣傳資料作參考。該批尊星同學成績單全部有副本作記錄。

傳媒採訪 學界信任

連續三年(2020、2019、2018) 年獲南華早報(SCMP) 訪問有關BAFS考前注意事項、溫習要點及作即日試後分析及試後檢討。。

HKDSE 2020: Expert advice on how to handle the Business, Accounting and Financial Studies exams

- *Star tutors give tips on how to manage your time and ace the exam.*
- *Make sure to elaborate on your answers and tailor your explanations to the given scenarios.*

by **Nicola Chan** | 12:05pm, 7 May, 2020

Nicola Chan

Nicola is a Young Post reporter. A firm believer in education and self-care, she has a strong interest in writing about teenage psychology and mental health. She's constantly on the hunt f about inspiring students events. She has a maste Comparative Literature.

Follow:

Paper 1 tests candidates' knowledge of the compulsory part of the BAFS curriculum. It is divided into two sections: Section A comprises of multiple choice (MC) questions, while Section B consists of short questions.

2020 年獲南華早報(SCMP) 訪問
有關2020年BAFS考前注意事項及溫習要點

HKDSE 2020: BAFS had most difficult multiple choice questions in exam's history, tutors say

- *The other sections of this year's Business, Accounting and Financial Studies paper were relatively easy though*
- *Some questions tested concepts from different topics, which was rare in past exams*

by **Joanne Ma** | 18:05pm, 16 May, 2020

Joanne Ma

Joanne is a reporter at Young Post. She joined the Post in 2018. She majored in English Literature for her first degree and has a master's degree in Journalism. She is constantly fascinated by personal stories and all the fascinating

EXPAND

Tutors said this year's Business, Accounting and Financial Studies paper featured the most difficult multiple choice questions in the entire history of the exam, while other sections were relatively easy. More than 9,900 candidates took part in the exam on Saturday, as the annual university entrance assessments continue.

"I think the difficulty of this year's multiple choice questions was the highest of all time. It incorporated many new things that students had not encountered before in the textbooks. It was also hard for them to deduce the answers with logic alone," said Andy Yeung, a tutor at Beacon College.

Question 19 in Paper One Section A, which had 30 multiple choice questions in total, asked about the rights of an investor in debenture. Since there are multiple ways to handle different types of debentures, Yeung estimated that 80 per cent of the candidates would not be able to tackle this question

2020 年獲南華早報(SCMP) 邀請為
2020 DSE作即日試後分析及試後檢討。

HKDSE 2019: BAFS mostly easy, although tutors say there were some traps

The worry is, making one or two mistakes might cost students a good grade, according to tutors from Beacon College

Wong Tsui-kai

A Young Post reporter since 2014, he covers youth-related news, including education, culture, social issues, politics and economics.

Beacon College tutor Andy Yeung called the exam easy, and the short questions in particular "the easiest since the start of the DSE", pointing out that many questions drew from past exam papers.

However, he also noted some traps in the MC questions. These may have led to some students misinterpreting questions, for example if they didn't realise that joint ventures could dissolve after their task is done; that bank overdrafts are still liabilities; small and medium enterprises can operate as limited cor that hotel housekeepers are not domestic helpers.

2019 年獲南華早報(SCMP) 邀請為
2019 DSE作即日試後分析及試後檢討。

e HKDSE BAFS exam ns from including r year

Business, Accounting and Financial Studies paper was a challenge to some but a breeze for others, while tutors say the difficulty was average

by **Joshua Lee and Nicola Chan** | 13:04pm, 25 Apr, 2018

Andy Yeung, a tutor from Beacon College, said several multiple-choice questions were slightly tricky, but the short answer questions in Paper One were easier.

Yeung said students may have found the first question in the multiple-choice section confusing. "Many students might think that Hong Kong is not a founding member of the World Trade Organisation [WTO]," he said. They may have been misled by the answer to a question from the 2016 paper that seemed to suggest the opposite, he added.

Yeung also said that many of his students that took the English version of the paper could not answer Q14 on Paper One correctly, which was about social responsibility, because they did not know the word "orphanages".

2018 年獲南華早報(SCMP) 邀請為
2018 DSE作即日試後分析及試後檢討。

傑出學生聚會

傑出學生聚會

傑出學生聚會

傑出學生聚會

*截至2019年8月3日，在同類型教育機構(以連鎖式經營、以中學補習為主要業務的私營教育機構，6間分校或以上)任職DSE BAFS科導師的公開宣傳資料作參考；Andy Yeung學生在2014至2018年DSE BAFS科獲得Level 5** /5* /5數量 是BAFS科導師統計數據之冠
傑出學生聚會

拔萃女書院商科 **5****狀元，自中五起師隨 AY 兩年。

《來自 JASMINE 的信》

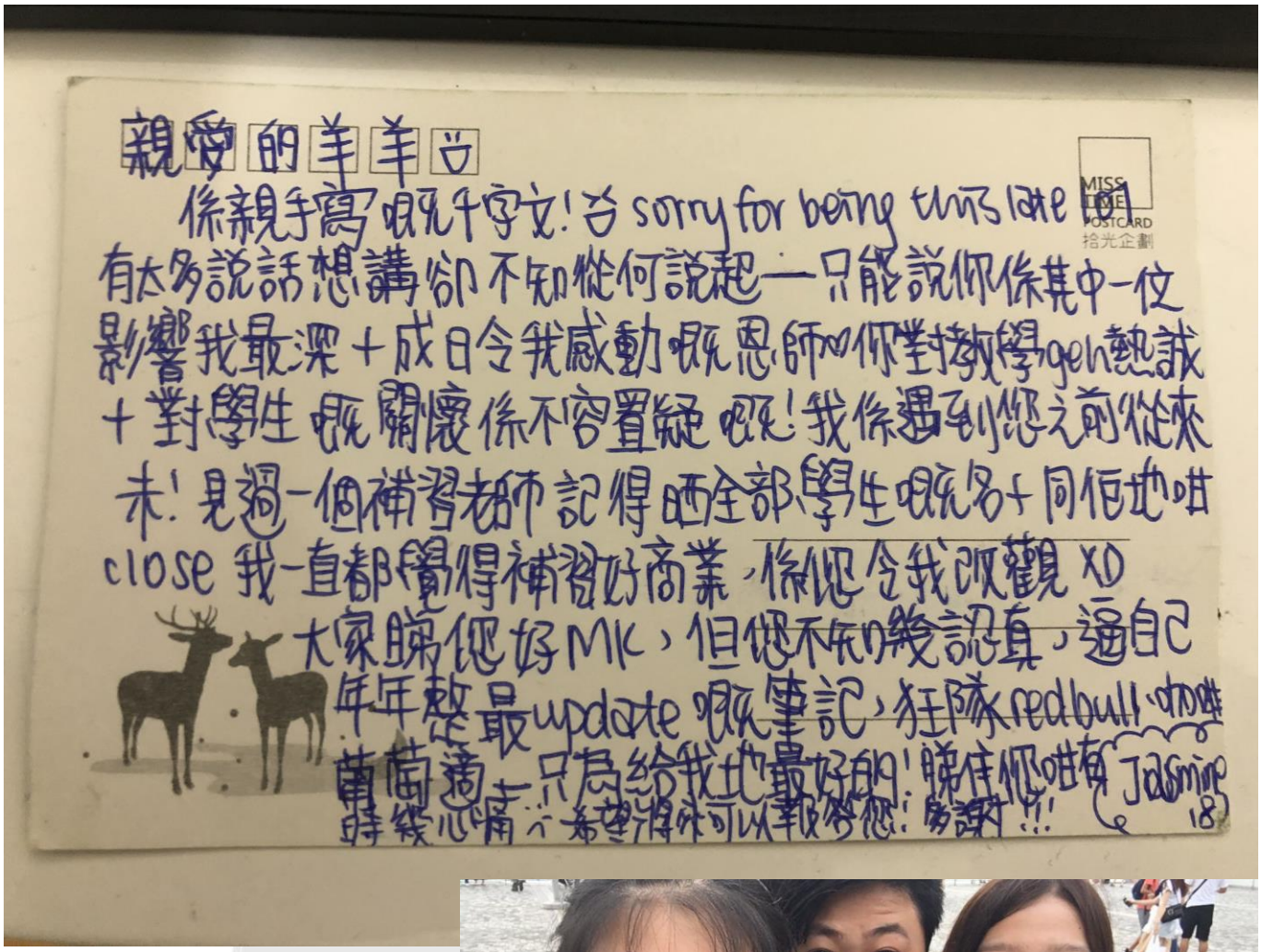

德望中學商科全級第一 5**狀元，ICPA/商學會考試會計全港第一，自中四起師隨 AY 三年。

《來自 Audrey Li 的信》

「還記得中四那年 bafs 成績很不穩定。只要 accounting 出題方向稍微有點變化，便不懂處理；在 core business management 方面亦不懂靈活變通，甚至在大考後質疑自己是否適合繼續修讀 bafs。

在朋友的介紹下，我在其後升讀中五的暑假時報讀了 Mr Andy Yeung 的課程。在他細心的指導下，我才醒悟自己是用錯了方法去修讀此科，亦糾正了不少謬誤。

我從中五 Regular 開始就成了旺角主房第一排的常客，直到 Final Hit 的最後一堂。（對啊，是超過一百堂啊）誰能想到這個曾有放棄 bafs 的念頭的女孩，會在中五期中試考獲全級第一名，會在由 HKABE 舉辦的大型模擬試中成為第一名，最後在文憑試中取得 5**呢？

HONG KONG ASSOCIATION FOR BUSINESS EDUCATION

Merit Recognition Certificate

This is to award

LI Cheuk Yee, Audrey
Good Hope School

who has achieved the following ranking:

First

out of 939 candidates who attended the HKABE BAFS Mock Examination held on 30 December 2016. This achievement places him/her in the top ten of the candidates in Accounting Module who participated in the HKABE BAFS Mock Examination 2016-17.

Tai Ming Kee
Chairman
Hong Kong Association for Business Education
24 June, 2017

香港商業教育學會
Hong Kong Association for Business Education

c/o : Shun Tak Fraternal Association Leung Kau Kui College, On Ting Estate, Tuen Mun, New Territories, Hong Kong.
Fax: 2453 2705 website: http://www.hkabe.org

The top ten students in Accounting Module:

Rank	School Name	Section	Paper type
1.	**Good Hope School**	**AM**	**English**
2.	Munsang College (Hong Kong Island)	AM	English
3.	La Salle College	AM	English
4.	Shatin Tsung Tsin Secondary School	AM	English
5.	**Good Hope School**	**AM**	**English**
6.	Sacred Heart Canossian College	AM	English
7.	DMHC Siu Ming Catholic Secondary School	AM	English
8.	Munsang College (Hong Kong Island)	AM	English
9.	Ying Wa Girls' School	AM	English
10.	Munsang College (Hong Kong Island)	AM	English

The top five students in Management Module:

Rank	School Name	Section	Paper type
1.	Stewards Pooi Tun Secondary School	AM	Chinese
2.	Carmel Secondary School	AM	English
3.	Ning Po No.2 College	AM	Chinese
4.	SKH Bishop Mok Sau Tseng Secondary School	AM	English
5.	Sacred Heart Canossian College	AM	English

The top **Ten** students in **Accounting Module** — Awardees from your school:

Student name: **LI Cheuk Yee, Audrey**
Ranking: **First**
Book coupons number: **CPHK-A-0050-01827681** to **CPHK-A-0050-01827690**

Student's Signature for receipt of book coupons (HK$500.00): _____

A Gift of Books Promises Good Hope

我猜，你也許會質疑我沒有經歷過退步的心酸。其實，在文憑試前兩個月，我在校內的模擬試中倒退了二十多分，那次的失望恐懼不忿之情，還歷歷在目。我曾因已做完了教科書和課外書裡的所有練習，而自視過高；亦曾以為能輕易拆解 Mr Andy Yeung 每堂派發的試題，卻發現自己不知不覺地陷入各個出題陷阱。幸好在 study leave 期間，我聽從 Mr Andy Yeung 的題點，把自己所犯的毛病、新的考核位置都抄在一本記事簿中，提醒自己不能再重蹈覆轍，才能在文憑試中避免這些錯誤。大概是習慣了上課時也投入了考試的模式，以致在文憑試時，我總覺得每一條題目都似層相識，彷彿聽到 Mr Andy Yeung 強調每個概念的回音般。我總覺得，一個補習老師成功與否不在於他能不能成功 tip 題，而是他能不能幫每一個學生發揮自己的最大潛能。

謝謝你，讓我重拾對 bafs、對自己的信心。」

「每年Goodhopers補Andy Yeung 都有狀元出產。」

德望中學　補三年　補三年

「BAFS 5**幫到我
入到我想入既學科，
多謝Andy！」

補足三年

6科
5**狀元
候洛而同學
德望中學

「補AY因為我想入HKU最頂尖的商科：
HKU IBGM」

「《有聲書》去到
考完主科後唔知點溫既我
有左個方向，
將補佢成年既
每個星期既內容全部有聲出番哂黎，
無補過係唔會明！」

「BAFS 5**幫到我入HKU IBGM，
多謝Andy！」

5科
5**狀元
盧羨恩同學
德望中學

「補AY因為因為好多師姐都考得好同埋
《有聲書》配套」
「每年補AY，都有師姐都考得理想成績」
拔萃女書院

「補AY超過兩年
因為我想入HKU最頂尖的商科：
HKU BBA(LAW)」
「AY亦師亦友，
多謝Andy！」
5**狀元
賀映嘉同學

「補AY因為我想入中大：
做醫生！」
「BAFS 5**幫到我實現醫生夢！
多謝Andy！」
5**狀元
衛彥澄同學
拔萃女書院

「補旺角自己友！」

喇沙書院

5**狀元
黃子皓同學

5**狀元
吳厚廷同學
喇沙書院

「我們的志願是想成為醫生。
5** 令我
A1夠分入醫科！」

「BAFS 係我成績表最高分的學科，
5**！多謝Andy Yeung」

喇沙書院

5**狀元
邵浩然同學

協恩中學

「今年2019七個協恩補Andy都取得5**、5*、5！」

「會計，只信Andy Yeung！」

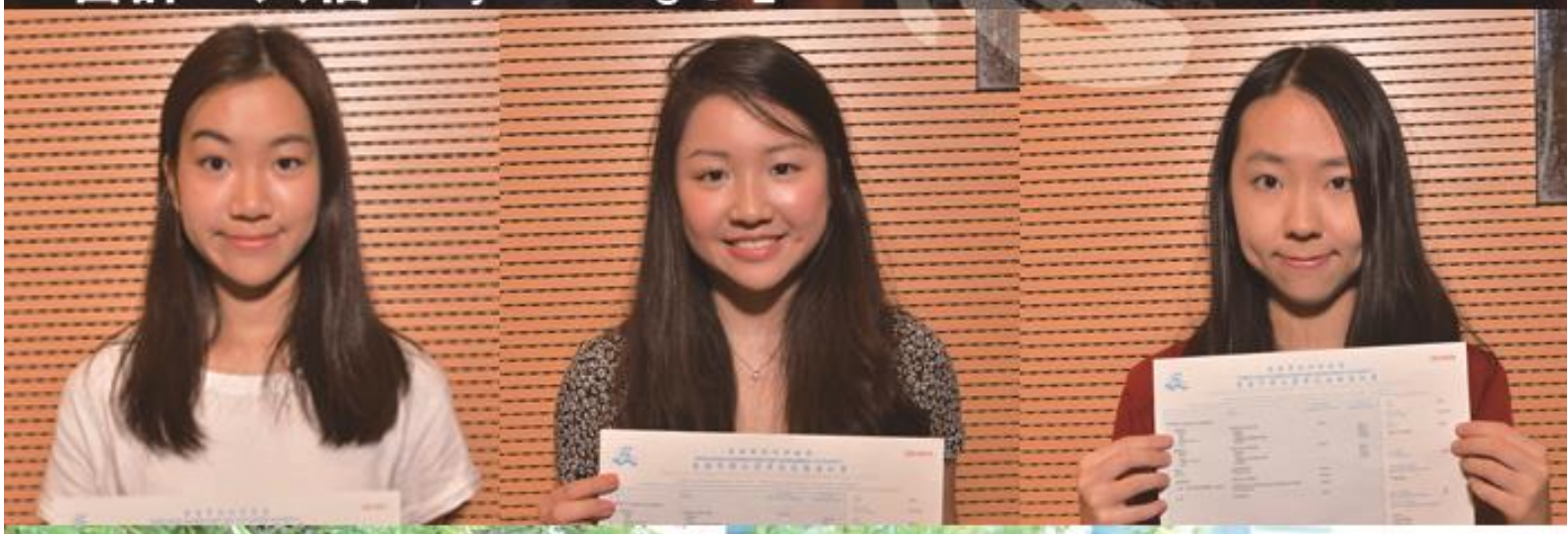

5**狀元
朱倚雯同學

協恩中學

「好深既概念都講解得簡單易明！」

「例子王！！」

「生動有趣！其實好有深度！」「貼近考評趨勢！好有用！」

張祝珊英文中學

「BAFS 5**，
成就我做到醫生」

「不同題型，不同Topics 佢都可以照顧到！
書仔好有用！」

「好清Concepts ！」

「補會計，補Andy Yeung！」

5**狀元
莊紫菱同學
張祝山英文中學

「會計，只信Andy Yeung！」

5**狀元
Zhang Guo Hui

「除了Pastpaper ，佢真係好多自己的題目，唔係只係一大堆叫我自己做，佢大部份自己作既題目係每題都講得好詳細！」

「我地學校老師同AY係相輔相成！想有突破，所以一定補AY！」

「志願入香港大學私人銀行及資產管理多謝Andy Yeung！」

5**狀元
蔡雅桐同學
銘賢書院

銘賢

「日校老師已經好正！AY再將我提升更高的層次！」

「會計操練真係好重要！佢自己Set的題目真係幫到我考今年既考試！」

「志願做會計師！BAFS 5**！多謝Andy Yeung！」

5**狀元
歐敏怡同學
銘賢書院

「AY 配套相當充足，就算校內成績滿意，都希望學到更多技巧，AY令我可以做數更快更準，還可以有足夠時間Check 卷！」

5**狀元
曾愷迪同學
趙聿修紀念中學

「我係聽同學推介先補個肥仔！
Andy Yeung Concept 好清！
尤其是Cost Accounting 佢係好堅！」

「上堂氣氛超好，
佢定時定後有Quiz，
有時都令人緊張！
實戰好有幫助！」

「補會計，
補Andy Yeung！」

5狀元**

吳樂禧同學

安柱中學

「Cost Accounting 佢係超勁
我係補佢Costing 之後先繼續補！」

「今年《有聲書》真心好有用！
大大節省溫書時間，
無補過係唔會明！」

「入UST GBUS，BAFS 5**必不可少！
多謝Andy！」

5狀元**

黃俊熙同學

安柱中學

「中五本來想Drop科，之後
開始補左兩年Andy Yeung，
最後取得5**，令我夠分放A1
入港大BBA (LAW)，多謝Andy Yeung」

「Cost Accounting 好洗腦，到考DSE
個日都係佢把聲！有聲書效果強勁！」

「單靠操教科書同課後練習？
無可能有5**」

5狀元**

林樂維同學

蒙民偉書院

「補Andy Yeung 既同班同學成績
突然好勁，所以我S6開始都Join
佢Live 班，之後，

就5**左」

「AY既筆記係全考評導向，點解我咁講呢，
因為教科書照用一定唔夠！」

王錦輝

5**狀元

林靖朗同學

王錦輝中學

「中五開始補Andy Yeung，
補左兩年喇！佢好有趣，
其實好多野都幾深，
佢講完就好簡單！
其實佢教書好hyper，
其實落堂好嚴肅架！」

「5**左
就可以入科大GBUS！」

「AY既答題技照勁，
教科書無可能夠！」

王錦輝

5**狀元

周永康同學

王錦輝中學

「中五開始補 Andy Yeung ，
佢既筆記夠哂考DSE BAFS！」

「單靠自己，
BAFS 5都難！
今年BAFS 5**！
多謝Andy Yeung！」

王錦輝

5**狀元

鍾竣宇同學

王錦輝中學

「補AY因為我想成為會計師，入
HKU BBA A&F」

「當初我朋友介紹，最後5**左！
要多謝佢！
其實好多課都幾深，AY佢用左好多
好「深入淺出」既方法，教晒
成個課程。我鐘意有聲書，
容易温好多！單靠教科書無可能取得
5**！」

「BAFS 5**幫到我入HKU A&F，
多謝Andy！」

5**狀元
袁翊晞同學
信義會信義中學

「AY 既筆記精闢易温，我好容易就會
Pick up 到每個Topic 既重點！」

「佢上堂好生動，
我會更加專心上堂！」

「5**左
就可以入中大傳理！」

「我最鐘意：《終極卷一志》
和《終極卷二志》，超實用！」

5**狀元
何善謙同學
香港華仁書院

「輕輕鬆鬆又一堂，我最鐘意佢卷二會計！」

「我最buy佢配套！
佢既書仔好有用，
每期最少一本；當初補一期，
佢已經有網上補課，
叫有心書(正：有聲書)，
佢唔係得個講，真係upload晒所有資源，
有信用！」

「上佢堂啦師弟妹，我推介佢！」

「其實佢Paper 1都好好既！」

5**狀元
羅伊俊同學
崇真書院

成就醫生夢

「補AY因為我想入HKU最頂尖的學科：
做醫生！」
BEACON
5**狀元
鄭琮怡同學
民生書院
「BAFS 5**幫到我入HKU MBBS，
多謝Andy！」

「補AY因為我想入中大：
做醫生！」
5**狀元
謝愷玲同學
聖公會林護紀念中學
「BAFS 5**幫到我成就醫生
多謝Andy！」

「補AY因為我想入HKU最頂尖的商科：
HKU BBA LAW」
「BAFS 5**幫到我入HKU BBA LAW，
多謝Andy！」
5**狀元
蘇裕晉同學
聖保羅書院

「補AY因為我想入UST最頂尖的商科：
UST GBUS」
「BAFS 5**幫到我入到一直想入既
科大環球商業，
多謝Andy！」
5**狀元
梁浚彥同學
東華三院黃笏南中學

「BAFS 5**幫到我入中大我想入既科SWK
，多謝Andy！」
5**狀元
倫淑枝同學
保良局羅氏基金中學

「補AY因為我想入中大商科：
CUHK QFIN」
「BAFS 5**幫到我入中大，
多謝Andy！」
5**狀元
冼君睿同學
天主教崇德英文書院

「補AY因為我想入HKU最頂尖的商科：
HKU BBA(LAW)」
「BAFS 5**幫到我完成律師夢，
多謝Andy！」
5**狀元
林家詠同學
聖公會曾肇添中學

「BAFS 5**幫到我入我想入既學科，
多謝Andy！」
5**狀元
LEUNG HONG YIN
保良局莊啟程預科書院

「補AY因為我想入CUHK頂尖商科：
CUHK QFRM
College
BEACON
遵理學校
5**狀元
陳晴欣同學
嘉諾撒聖家書院
「會計，只信Andy！」

BEACON
「BAFS 5**，多謝Andy！」
5**狀元
陳沅君同學
民生書院

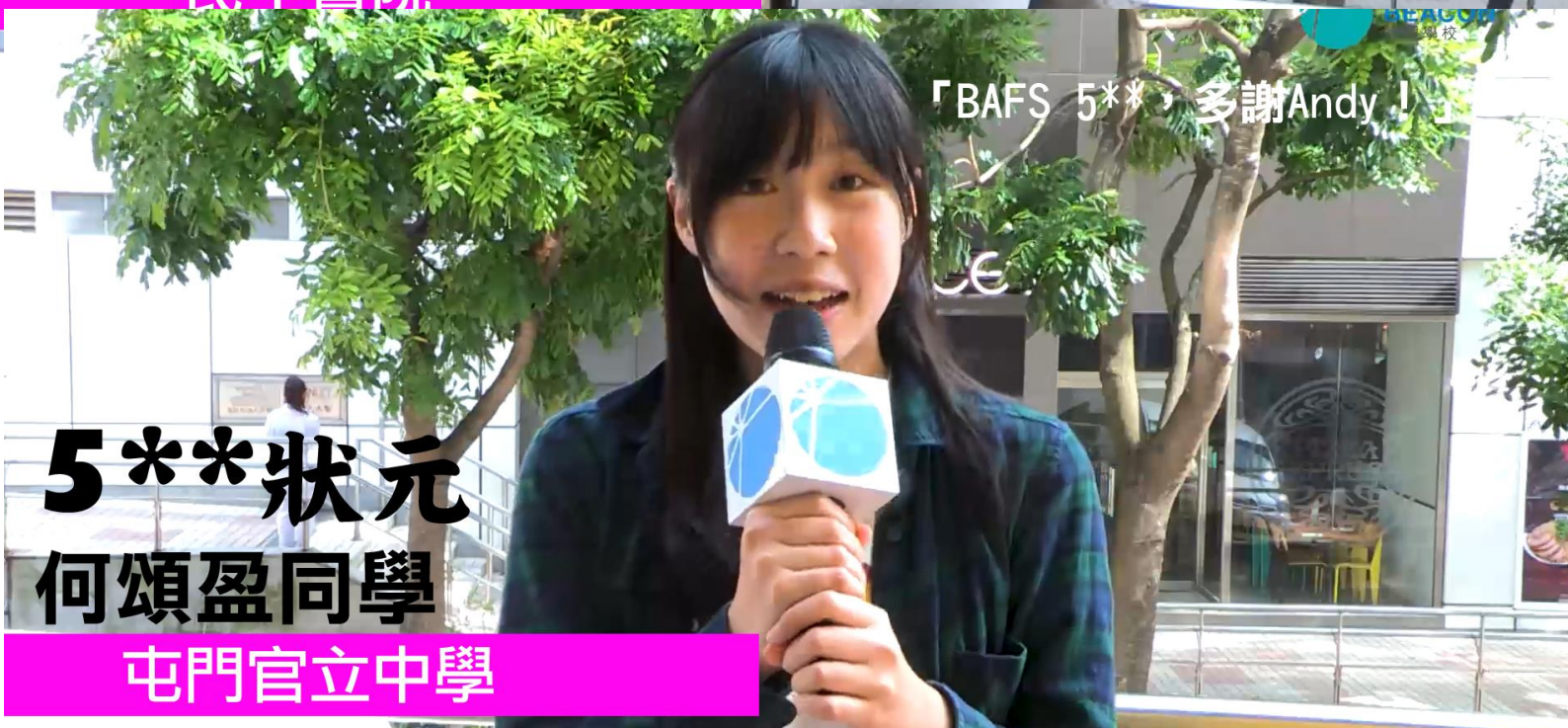
「BAFS 5**，多謝Andy！」
5**狀元
何頌盈同學
屯門官立中學

自修變 5**？

4→5**，連升 **3 GRADES**，中游變頂級，超越不可能！

DSE 自修生 **T.H. Ho**、**T.W.CHAU** 會計創造奇績，由暑期起報讀皇牌會計 S6 Plan A、卷一全精讀(即 Plan X)

除了每週上課，與您們成就了一般般最純潔的友誼。

AY 上課要求：

DISCIPLINE CREATES GREATNESS 紀律成就偉大

2020-21 年常規課程特設網上《有聲書》服務，指定課程每堂後將有 15 分鐘網上溫習資源。Mr. Andy Yeung 每課後安排功課及小測，同學務必自律完成。每年全港極多 5**出自 AY 門下，優異生背後花的努力絕對不容小覷。

NEVER GIVE UP 永不言棄

校內成績不如理想，不是您放棄的借口。Moses Lam 是 DSE 13*狀元，由中五升中六的暑假起成為 AY 新都城 Live 門生。他跟 AY 說，他學校給他

自修 BAFS(沒有日校常規課堂) ，而他的 BAFS 知識只能 from scratch 在 AY 密集式課堂吸收，身為「純理科人」，他 BAFS 靠自修取得了 5**優異成績。

TO HAVE CLARITY, FOCUS AND VISION

目標明確，保持專注和遠見

Elite Regular 2020-21

精英常規課程

進步，由這步開始。

ANDY YEUNG & HIS ELITE TEAM 會計・專業

溫故知新

全新資助計劃

一

已報讀Andy Yeung & his team S.6 常規課程(Plan A或Plan M)的學生

半價 報讀Andy Yeung S.4或S.5常規課程，一路補一路享資助計劃

二

已報讀Andy Yeung & his team S.5 會計常規課程的學生

半價 報讀Andy Yeung S.4必修常規課程(Paper 1)，一路補一路享資助計劃

Andy YEUNG | BAFS

S6 Plan A

中六會計

全新高階思維常規課程

S6 PAPER 2A ALL-IN-ONE REGULAR

Cost Accounting
進階成本會計

Financial Accounting
高階財務會計

Final Hit
最後一擊

THE MASTER CLASS
by Mr. Andy Yeung

College BEACON 遵理學校

均設2021全新《有聲書》系列

中六新舊AY會計門生皇牌必報課程。

免費模擬試配套，2021 DSE 全新筆記。

Cost Accounting 進階成本會計 (不會在之後任何課程再教授相關技巧，只開一次)	Ultimate Financial Accounting 終極財務會計 (絕不與暑期課程相同)	Final Hit 最後一擊
LESSONS 1-16	**LESSONS 17-32**	**LESSONS 33-34**

簡介	
	● **每堂特長時間**特訓，堂堂精讀：操練+試題解讀 (Financial-Cost Accounting All-in-one) ● 2020 九月起，全新《有**聲書服務》！** ● 數十條全新試題，整合名校，歷屆試題，務求以最少時間掌握臨場應試策略。 ● Mr. Andy Yeung 將為同學剖析 DSE BAFS 卷二甲的作答秘技，2021 大熱題類及題型考核重點攻略。 ● AY and His Elite Team Pro-Consultancy 免費專題課後解答，分析個別課題表現，作專業針對改善建議 ● 內容緊貼 2021 年公開試最新擬題趨勢及評卷要求， ● 把文憑試企會財 BAFS、高考、各大名校及外國試題再最深入的分析，覆蓋不同題型。2021 BAFS，一路領先。 **摘星之旅，AY 與您同行。** 學好會計概念，以先見應萬變。沒有正確概念，盲目做數也是枉然。

AY's Advanced Cost Accounting
進階成本會計

1	**Cost Classification, Concepts and Terminology**	成本分類、概念及詞彙
2	**Marginal and Absorption Costing**	邊際成本與吸收成本計算法
3	**Cost-volume-profit analysis**	本量利分析法
4	**Cost Accounting for Decision-making**	成本會計在決策中的功能

AY's Ultimate Financial Accounting
終極財務會計

Chapter 1-2	**Books of Original Entry and Ledgers** 原始分錄簿及分類帳
Chapter 3	**Accruals and Prepayments 應付及預付項目**
Chapter 4	**Bad Debts and Allowance for Doubtful Accounts 壞帳及呆帳準備**
Chapter 5	**Depreciation of Non-current Assets 折舊會計**
Chapter 6	**Valuation of Inventory 存貨計值**
Chapter 7	**Bank Reconciliation Statement 銀行往來調節表**
Chapter 8-9	**Correction of Errors 錯誤更正**
Chapter 10-13	**Accounting for Partnership 合夥會計**
Chapter 14-15	**Limited Company Accounting 有限公司會計(LCA)**
Chapter 16	**Financial Analysis 財務報表分析**
Chapter 17	**Incomplete Records 不完整記錄(IR)**
Chapter 18	**Generally Accepted Accounting Principles** 公認會計原則

AY's Final Hit 2021
最後一擊

全港每兩位 5**會計學生，

最少有一個是 Mr. Andy Yeung 的學生[5]。

THE MASTER CLASS by Mr. Andy Yeung

幾乎全部都是經歷 Andy Yeung Plan A 課程的艱苦特訓！

2021 DSE，一齊加油，追回失去七個月的進度！

[5] #截至 2017 年 8 月 4 日，根據遵理學校紀錄，2017 年 DSE Mr. Andy Yeung 5**學生佔全港五成。

[6] 截至 2017 年 8 月 4 日，在同類型教育機構(以連鎖式經營、以中學補習為主要業務的私營教育機構）任職的 BAFS 補習導師的公開宣傳資料作參考。該批奪星同學成績單全部有副本作記錄。根據遵理學校學生向本校提供的數據及資料分析。

專業為您準備最好，為您作出最好準備。

簡介

- **提升應試狀態。**
- 每堂一小時十五分鐘全面特訓。
- 堂堂精讀：操練+試題解讀 All-in-one
- 數十條全新試題，整合名校，歷屆試題，務求以極少時間掌握臨場應試策略。
- ***將為同學剖析 DSE BAFS 卷二甲的作答秘技，2021 大熱題類及題型考核重點攻略。***
- **內容緊貼 2021 年公開試最新擬題趨勢及評卷要求**

對象

- 所有 **S.6**「會計選修 Accounting Elective (Paper 2A)」的 BAFS 學生
- **只適合有志於 2021 年 DSE 香港中學文憑考試 BAFS 企會財科奪取 5**/5* 優/良級成績的升中六同學報讀。**
- **家長可定期向 Mr. Andy Yeung 及其精英助教團詢問教學進度，教學相長。**

配套

- **【送各課題《有聲書》】**
- **定期提供額外網上補課**
- **送模擬試[Paper 2A]**
- **全新 AY 擬定極新題目，把握時間提升表現。**

$1800
報3個課程

S.6 BAFS Plan A (Accounting All-in-one)
全新高階會計思維常規課程(成本會計及財務會計)
Elite Skills Base – Paper 2A Regular Course
(Cost and Financial Accounting) All-in-one
包含 9 個獨立課程 合共 34 堂

S.6 BAFS Plan A
(課程系列參考碼：206BAAAY)

上課地點	參考編號		時間		*學費(每4堂)
元朗分校	Y206BAA01	○	Wed	7:15pm	$690
	Y206BAA03	○	Sat	1:15pm	
屯門分校	T206BAA67	○	Thu	7:15pm	
	T206BAA05	○	Tue	5:45pm	
荃灣分校 (愉景新城)	D206BAA07-L	L	Sun	6:00pm	$700
	D206BAA08	○	Tue	5:45pm	$690
	D206BAA09	○	Sat	11:45am	
旺角分校	K206BAA10-L	L	Sat	2:45pm	$700
	K206BAA12	○	Tue	5:45pm	$690
將軍澳分校 (新都城)	G206BAA14-L	L	Fri	7:15pm	$700
九龍灣分校 (Eastmark)	E206BAA17	○	Tue	5:45pm	$690
九龍灣分校 (淘大商場第四期)	R206BAA16-L	L	Sun	11:45am	$700
銅鑼灣分校 (怡和街)	Z206BAA22-L	L	Mon	7:15pm	
	Z206BAA24	○	Sun	2:45pm	$690
沙田分校	A206BAA25	○	Wed	7:15pm	
	A206BAA26	○	Sat	11:45am	
上水分校	S206BAA27	○	Sat	1:15pm	

符號 L = Live (現場班)：代表 Mr. Andy Yeung 每 4 堂於該分校現場教授 3 至 4 堂，課程由導師親自進行，倘課程修讀人次的數目超過一間課室容納量，學生將被分配至其他課室('其他課室')。其他課室的課堂通常透過視像進行。

符號○ = Video (視像班)：代表課程由 Mr. Andy Yeung 預先錄製的教材及以視像形式提供。導師不會親身在課室出現。

有關以上上課形式之詳情，可瀏覽本校網頁「關於我們」之「教育產品說明」。

以上課程每堂為 1 小時 15 分鐘。課程不足一個獨立課程，學費將按比例計算。

凡報讀 Andy Yeung 常規課程的學生，再報讀第 2 個 BAFS 課程(4 堂或以上)即減$200*。

*以上計劃不能與其他資助計劃共用。