S.6通識

DSE2021

DSE2020最新

^全港最多5**/5*/5大合照

七科5**狀元之選#

(完成六大單元課程+操卷班)

J.Yeung

港大 社會科學學士
通識教育文憑

DSE2020
多位7科5**狀元之選

^截至2020年8月10日，在頂知學校會成樣（以證銷式經營、以中學補習為主要業務的私營教育機構，六間分校或以上）任職通識科補習導師的傑出學生聚會大合照。
#根據2020各大學校公開7科或以上5**狀元名單，皇仁書院7科5**狀元H.Y. Ng報讀J. Yeung全年通識常規課程及操卷班。

College BEACON® 遵理學校

BEACON COLLEGE
遵理學校

精英匯集團控股有限公司成員（上市編號：1775）

狀元

DSE2020多位 狀元之選

- DSE2020 多位5科、6科、7科5**狀元之選
- 以下為出席DSE2020 5**聚會的其中五位狀元分享

7科5**狀元
(包括數學延伸部份)

鍾同學 聖保羅男女中學

J.Yeung令我清楚知道如何溫習通識。一開始比較迷茫，六個單元太多資訊不知如何溫習及什麼是重要，但J.Yeung能整理資訊歸納重點，令我們清楚知道考評局要求，溫習時輕鬆很多。

7科5**狀元
(包括數學延伸部份)

丘同學 聖保羅男女中學

我覺得J.Yeung 的通識技巧很融會貫通，可以應用在很多不同的題目上，不需要每一個題型記幾個技巧，一兩個技巧就可以用於很多題型上。

片段可到J.Yeung Instagram

jjyeungeogls

收睇

6科5**狀元
(包括數學延伸部份)

曾同學 拔萃男書院

J.Yeung改變了我對通識科的理解，透過概念化，不論文憑試的題目如何變化，只要用概念去應答，都可以游刃有餘很容易處理DSE的題目。

5科5**狀元

陳同學 寶血會上智英文書院

J.Yeung十分注重concept，令我在寫Essay時不會好像「吹水」般，亦有不同的答題方法幫助拆題。另外，我覺得J.Yeung的Notes非常詳盡，有齊很多5**的Sample。

5科5**狀元

張同學 英華女學校

J.Yeung的教學模式好像DSE出題的模式，讓我清理了很多之前的concept。他給予很多概念化的方式去解題，對我臨場發揮都很有幫助。

蔡同學 DSE2020 LS 5**

J.Yeung教識了我好多concept words，令我知道這些概念詞是很重要，考試時不斷提自己要用多點概念詞。第二，參考答案很詳盡，以及給我一個很好的框架去答問題。

狀元

DSE2018-2020 狀元之選

- DSE2020 14星（7科5**）狀元之選*
- DSE2019 16星（8科5**）超級狀元之選^
- DSE2018 18星（9科5**）終極超級狀元之選#

*根據2020各大傳媒公開7科或以上5**狀元名單，其中一位14星狀元H.Y. Ng 是J. Yeung學生，並有報讀付費課程
^根據2019各大傳媒公開7科或以上5**狀元名單，其中一位16星超級狀元H.Y. Wong是J. Yeung學生，並有報讀付費課程
#根據2018各大傳媒公開7科或以上5**狀元名單，其中一位18星超級狀元T.H. Wong 是J. Yeung學生，並有報讀付費課程

DSE2019十六星狀元讀書心得訪問

戰績

DSE2020 5** 學生

- 5**學生大讚JY的教學
- 篇幅有限，未能盡錄

陸同學 DSE2020 LS 5**

J.Yeung的筆記很精簡，很多concept words 都很容易明白和使用，以及他教的想法和structure，在DSE也可以應用到。他教了很多skills 和technique讓我入到試場能很輕鬆handle到不同的試題。

彭同學 DSE2020 LS 5**

J.Yeung教了答題框架和逐個清晰講解每一個module，令我溫起上來覺得很容易。很幸運可以遇到J.Yeung，報讀時令我重新認識通識，令我可以很清晰地溫習每一個module。

朱同學 DSE2020 LS 5**

報讀J.Yeung的課程後，我覺得自己在拆題方面比較快，在答題方面比以前更詳盡，在應付不同題型時都較得心應手。例如應對公共衛生和不同因素題的技巧都十分實用，讓我可以在公開試上運用。

陳同學 DSE2020 LS 5**

J.Yeung教了很多概念化和答題框架，令我看到題目時不會覺得陌生，不會「吹水」而是可以寫到考評局要求的內容。

譚同學 DSE2020 LS 5**

J.Yeung的課程著重很多概念，令我在考試時記了些概念，然後見到不同題型時都能寫出來。見到之前的考試沒見過的字眼感到害怕，但用了J.Yeung教過的框架後感到沒那麼怯。

黃同學 DSE2020 LS 5**

J.Yeung的課程很簡潔直接，幫助我提升思維技巧和LS的答題技巧。上課時J.Yeung 舉出了很多不同的Pastpaper題目例子，當一見到類似的題型時，都能直接把skills搬出來和很容易想到points。

程同學 DSE2020 LS 5**

J.Yeung的課程配套很充足，上了J.Yeung的課堂後發現LS是一個不用背誦的課程。筆記亦非常之精簡和完善，大大縮短了溫習LS的時間。

羅同學 DSE2020 LS 5**

J.Yeung的課堂令我學到concept和技巧，在有些單元中J.Yeung有用口訣幫我們記各單元的concept。

錢同學 DSE2020 LS 5**

J.Yeung的Notes有很多推論的過程，去到考試時可以很自如直接把答案寫出來，他的概念化解說真的很實用。

翁同學 DSE2020 LS 5**

J.Yeung的上課模式緊貼著考試內容，平時覺得很深奧的內容他都會以概念化的形式去解說。J.Yeung在單元三課堂正正講出卷二題一的答題方法和相關概念，答題時完全將上課學的東西搬到試卷中。

呂同學 DSE2020 LS 5**

我覺得J.Yeung在概念化方面很幫到我，以及答題框架很清晰。J.Yeung教學很詳盡，在學校測驗考試甚至DSE有類似題目時能運用其概念。

王同學 DSE2020 LS 5**

通過每堂操卷模式，J.Yeung會即時幫我們對卷，以及講解如何寫題目和指出錯誤，令我即時反思和明白答題思路，幫助我考試時能更順利寫卷。

曾同學 DSE2020 LS 5**

J.Yeung教了不同的概念和議題，報讀課程後清晰了解不同單元對考生的要求，於是於作答試題時都能得心應手。

潘同學 DSE2020 LS 5**

J.Yeung教了很多概念化的解說，令我知道在什麼情況和題型下用什麼概念詞。他亦提供了很多答題框架，令我在不同題型用到正確的答題框架回答試題。

DSE2019 5**學生

- 照片單計DSE2019，未計算沒有出席拍照但奪5**的學生
- 篇幅有限，未能盡錄

戰績

DSE2019 5** 學生

- 5**學生大讚JY的教學
- 篇幅有限，未能盡錄

朱同學 DSE2019 LS 5**

J.Yeung派了很多不同的範文，也有很多概念化的字眼令我作答LS時可以寫得沒那麼「虛」，不會覺得很「吹水」，這可能就是LS拿高分的關鍵

余同學 DSE2019 LS 5**

J.Yeung跟其他通識科老師不同之處，就是他不只是focus答題技巧或者答題框架，而是教我們不同的通識概念，讓我們在考試時不會因為一些轉變了的題型而令我們在題目上無法發揮實力

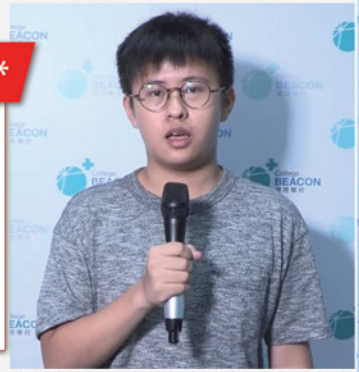

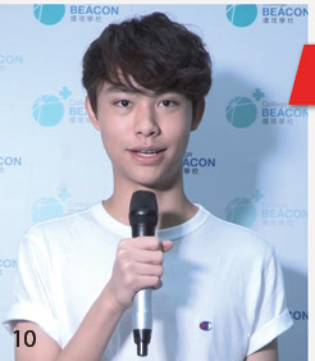

封同學 DSE2019 LS 5**

J.Yeung能幫我清通識concept，例如在全球化的Notes上詳列了很多全球化的一些概念詞，令我在考試上能得心應手

凌同學 DSE2019 LS 5**

我覺得J.Yeung在概念化上是特別出色，因為他可以很清楚地表達出通識的內容，而該內容能套用在不同的議題當中運用

周同學 DSE2019 LS 5**

J.Yeung有一些概念化的詞語能讓我容易地想point，令我在Paper2做得更好

姚同學 DSE2019 LS 5**

J.Yeung有一些關於分析題目，例如個人成長這一課的口訣和分析問題的方法，我覺得非常有用。例如問有關effectiveness的關鍵字上，JY教了很多拆解和回答的方法，令我們答題時的思維模式會較別人高階，可以吸引考官的眼球，可以拿到更高分數

林同學 DSE2019 LS 5**

我覺得J.Yeung 所派的通識大全很有用，因為入面所包含的概念詞、推論和很多例子等等都幫助我在通識考試中更加運用概念和全面

陳同學 DSE2019 LS 5**

J.Yeung的筆記入面有很多時事例子和通識terms的explanation，許多時候我們看完這些中英對照的explanation和背一兩個例子，在通識科展述答案時能conceptualize和論述更加完滿

蔡同學 DSE2019 LS 5**

我覺得J.Yeung教得最好的是通識的概念化，他教我們仔細拆問題，令我們能用通識的概念回答問題，作答的內容更加豐富和有內涵，令我在通識拿到更好的成績

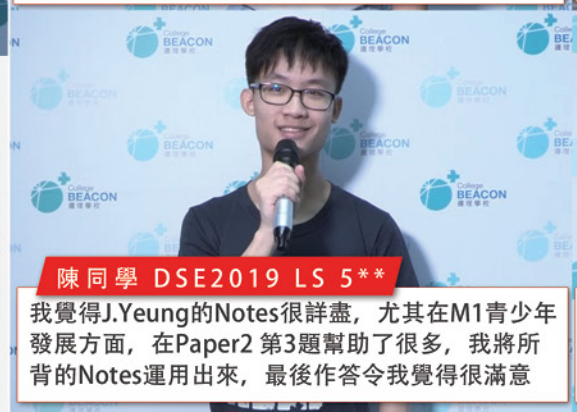

陳同學 DSE2019 LS 5**

我覺得J.Yeung的Notes很詳盡，尤其在M1青少年發展方面，在Paper2 第3題幫助了很多，我將所背的Notes運用出來，最後作答令我覺得很滿意

胡同學 DSE2019 LS 5**

比起學校的教科書的教法，J.Yeung可以將抽象的議題解釋得好清楚。不同的concepts、用詞、甚至拆題目，在考試時都很有用

戰績

DSE 2019-20
5**/5*/5學生聚會

- DSE2019 傑出學生聚會，全港最多Level 5+學生出席^
- DSE2020再次為全港最多Level 5+出席的傑出學生聚會#

^截至2019年7月31日，在同類型教育機構（以連鎖式經營、以中學補習為主要業務的私營教育 機構，六間分校或以上）任職通識科補習導師的傑出學生聚會大合照。
#截至2020年8月10日，在同類型教育機構（以連鎖式經營、以中學補習為主要業務的私營教育機構，六間分校或以上）任職通識科補習導師的傑出學生聚會大合照。

2020年8月

DSE2020 Level5+學生聚會

- DSE2020 傑出學生聚會，數百名 Level5+ 考生出席
- #DSE2020全港最多5**/5*/5通識大合照

2019年7月

DSE2019 Level5+學生聚會

- DSE2019 傑出學生聚會，數百名 Level5+ 考生出席
- ^DSE2019全港最多5**/5*/5通識大合照

DSE 2019 J.Yeung Lv.5+ 學生聚會

https://www.instagram.com/p/B0S4ECsFznJ/

DSE2019八科5**狀元讀書心得訪問

https://www.instagram.com/p/B0BDBOtF4y1/

戰績

全港最多 5**/5*/5 學生選報之一

- 每年數百名考生考獲 Level 5+
- DSE2018 18星（9科5**）終極超級狀元之選^

^根據2018各大傳媒公開7科或以上5**狀元名單，其中一位18星超級狀元是J. Yeung學生，並有報讀付費課程

DSE 2017 J Yeung Lv.5+ 學生聚會情況

https://youtu.be/TPg2zZAwQ-8

DSE 2018 J.Yeung Lv.5+ 學生聚會

https://youtu.be/aJjUOz7jUE8

2017年7月

DSE2017 Level5+學生聚會

➤DSE2017 傑出學生聚會，數百名 Level5+ 考生出席

2018年8月

DSE2018 Level5+學生聚會

➤DSE2018 傑出學生聚會，數百名 Level5+ 考生出席

戰績

JY原創教學方法大獲好評

- DSE2019-20大獲考生好評
- 考完4小時內過百考生感謝JY
- 教學高效，是由學生講的！

DSE2020 報喜訊息 (只節錄少部份)

報喜訊息 (只節錄少部份)

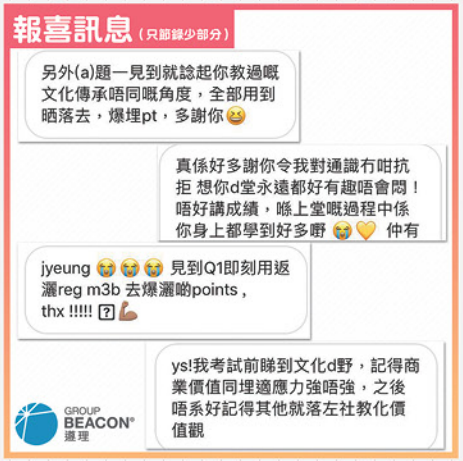

報喜訊息 (只節錄少部份)

報喜訊息 (只節錄少部份)

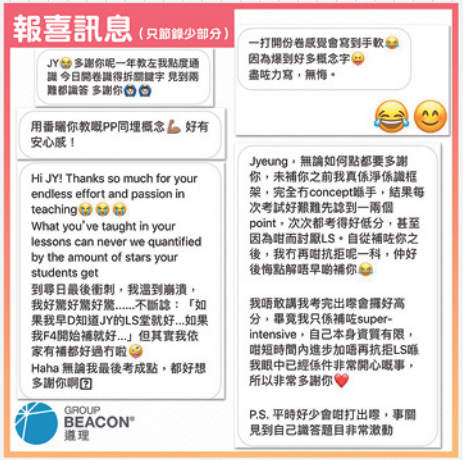

DSE2019 報喜訊息 (只節錄少部份)

卷二Q2報喜訊息 (只節錄少部份)

卷二Q3報喜訊息 (只節錄少部份)

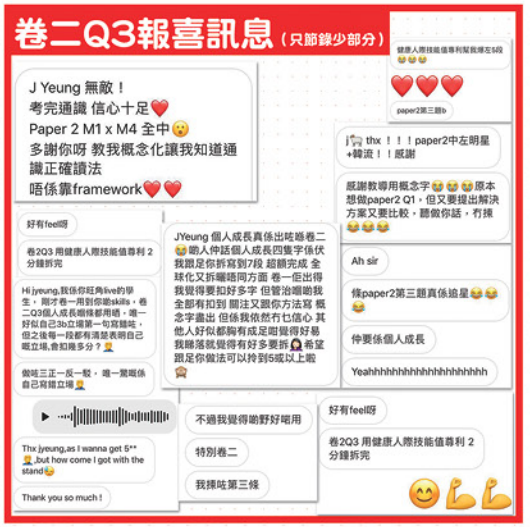

卷二Q3報喜訊息 (只節錄少部份)

卷一報喜訊息 (只節錄少部份)

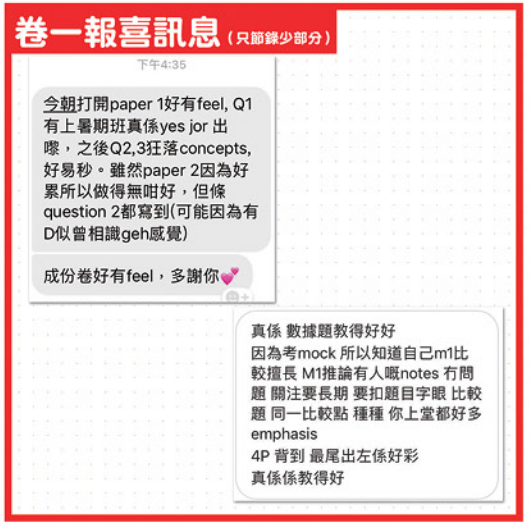

報喜訊息 (只節錄少部份)

權威

會展千人模擬試創辦人

模擬試權威

- DSE2020模擬試破盡紀錄：**同日舉辦四場通識模擬試**（會展Grand Hall、兩場會展N201及九展展貿廳2）；
- **數千**考生報考，成為當年全港最大型模擬試^之餘，亦打破歷年報考紀錄

全港最大型通識科模擬試2020^

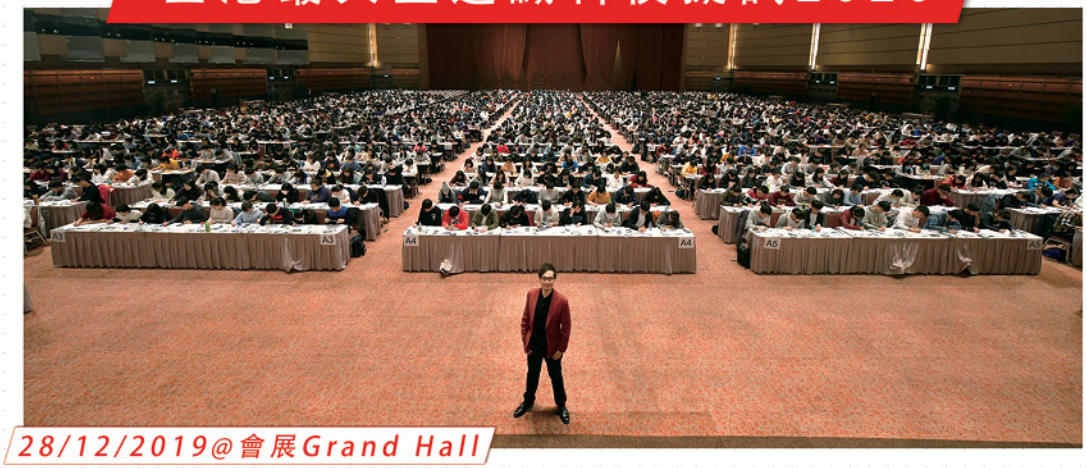

28/12/2019@會展Grand Hall

28/12/2019@九展展貿廳2

28/12/2019@會展N201

^至2019年12月10日，在同類型教育機構(以連鎖式經營，以中學補習為主要業務的私營教育機構，6間分校或以上)任職DSE通識科導師的公開的模擬考試資料作比較。

權威

會展千人模擬試創辦人

模擬試權威

- 全港第一人舉辦會展通識模擬試^
- 連續多年舉辦全港最大型通識模擬試*#+
- 同時間、同場地，絕非傳統課室考場可比

30/12/2016@會展Hall3F+3G

全港最大型通識科模擬試2017*

29/12/2017@會展Hall1E

全港最大型通識科模擬試2018#

28/12/2018@會展Hall 1A+1B

全港最大型通識科模擬試2019+

*根據2016年12月20日，在同類型教育機構(以連續式經營、以中學補習為主要業務的私營教育機構)公開資料比較下，J.Yeung是首位於舉辦會展通識科模擬試。
^至2016年12月20日，與其他連續式以中學補習為主要業務的私營教育機構所公開的模擬考試資料作比較，在會展及九展舉行的千人模擬試單一場地作計算，J. Yeung舉辦的通識模擬試無論容額、場地面積及報考人數都是全港最大型。
#至2017年12月20日，與其他連續式以中學補習為主要業務的私營教育機構所公開的模擬考試資料作比較，在會展及九展舉行的千人模擬試單一場地作計算，J. Yeung舉辦的通識模擬試無論容額、場地面積及報考人數都是全港最大型。
+至2018年12月20日，與其他連續式以中學補習為主要業務的私營教育機構所公開的模擬考試資料作比較，在會展及九展舉行的千人模擬試單一場地作計算，J. Yeung舉辦的通識模擬試無論容額、場地面積及報考人數都是全港最大型。

權威

會展千人模擬試創辦人模擬試權威

- 於*伊館表演場*及*會展*舉辦模擬試分享會，場面震撼
- 分享考生*常犯錯誤*，為試題作*專業分析*

05/01/2020@伊館表演場

DSE2020會展模擬試試後分享會

- 試後一星期(微調評卷參考後)為考生常犯錯誤，建議答題方向等作詳盡分析
- 使考生於公開試時避免再犯，爭取佳績

08/01/2017@伊館表演場

DSE2017會展模擬試試後分享會

- 試後一星期(微調評卷參考後)為考生常犯錯誤，建議答題方向等作詳盡分析
- 使考生於公開試時避免再犯，爭取佳績

30/12/2017@會展Hall1E

DSE2018會展模擬試試後分享會

- 模擬試完結30小時後即時分析，即學即用
- 分析常犯錯誤，分享答題技巧及方向，為公開試作更佳準備

31/12/2018@伊館表演場

DSE2019會展模擬試試後分享會

- 模擬試完結30小時後即時分析，即學即用
- 分析常犯錯誤，分享答題技巧及方向，為公開試作更佳準備

追訪

獲邀擔任DSE通識科主講嘉賓，獲各界認同

- 受傳媒邀請分享通識答題技巧及試題拆解
- 到中學擔任通識科講座講者
- 為報章撰寫DSE通識試題分析

11/04/2018

蘋果日報Facebook直播

- 獲蘋果日報邀請出席，在DSE18年通識科考試當晚即日解卷，分析試題及解答考生疑難

10/04/2018

香港電台第5台直播

- 獲學友社邀請，於考DSE18年通識科前一天到港台直播，解答學生通識科問題

youngpost

J. Yeung, a tutor at Beacon College, said the questions were balanced, not too hard, and lots of hints had been given in the data. "The topics covered were commonplace, regular topics, but students have to conceptualise well to get a good mark," he said. "Overall the scoring range will be quite large."

In Paper 2, for example, Question 3 seemed easier than the rest but it actually wasn't. In fact, Yeung found all three questions to be of a similar level of difficulty, with Question 3 being slightly easier to answer, though still harder than it looks.

"The topic might be more familiar to students, but it still required them to bring in relevant concept words from the personal development section [of the syllabus]. Conceptualisation was still key," Yeung said. "It was actually easier to tsay on topic with Questions 1 and 2."

03/04/2019

南華早報試題分析

- 獲南華早報邀請，於考DSE2019通識科當天即日撰寫官方試題的分析

所有時間和開課日期均有機會改動，請以報名時學費收據上列印的上課日期時間地點為準。
同學必須保留單據按列印的時間地點上堂。報名後如以上資料有改動，校方會以報名人所填寫的聯絡電話作個別通知。
個別課程每區班數有限，如同學未能於原區上課，需安排調堂，有機會要調往較遠分校。
校方不能保證可以安排補上，更不能確保可原區補上，亦不會因同學的個人理由缺課而退回有關學費。
如果因天氣、社會環境、衛生或疫情等情況而無法在原定地點上堂，校方保留權利會將有關課程放上遵理學校網上「學生服務平台」繼續進行教學，所繳學費將不會退還。

唔想等？BClass可讓你安在家中隨時上課。
以下BClass必須於2021年4月15日前完成課堂

B Class 通識

上課地點	參考編號		開課日期	堂數	*學費
S.5-S.6 通識 20-21 暑期課程 今日香港:第一部份					
網上	206ILSBZ29-O	BC	1/1	8	$1840
S.5-S.6 通識 20-21 暑期課程 英文精英班 Hong Kong Today :Part 1					
網上	206ILSEZ30-O	BC	1/1	8	$1840

符號 BC = Online 網上課程：代表課程由 Mr.J. Yeung 預先錄製的教材及以視像形式在遵理學校網站透過互聯網提供，這個課程是全線上課程，影片設有觀看期限及次數，不設調堂。
有關以上上課形式之詳情，可瀏覽本校網頁「關於我們」之「教育產品說明」。
課程不足一個獨立課程，學費將按比例計算。

S.4-S.6 通識

今日香港：第一部份

包含 2 個獨立課程 合共 8 堂

(課程系列參考碼：206ILSBJY)

孖住報 齊齊慳$200　**三人同行** 齊齊半價　**新科目** +$1報多科

此乃暑期課程，教授M2bc社政參與和身份認同，常規課程不重覆教授。

課程相等於 2020-21 年度暑期課程升 S.5-S.6 通識 今日香港:第一部份

中四至中六 通識【補習課程】					Beacon College
上課地點	參考編號		時間	開課日期	*學費(每4堂)
元朗正校	Y206ILSB15	○	Mon 7:15pm	30/11	$720
旺角分校	K206ILSB18	○	Sun 10:15am	29/11	
銅鑼灣分校 (怡和街)	Z206ILSB20	○	Fri 7:15pm	27/11	

符號○ = Video (視像班)：代表課程由 Mr. J. Yeung 預先錄製的教材及以視像形式提供。導師不會親身在課室出現。
以上課程每堂為 1 小時 15 分鐘。
本課程提供中、英文對照筆記。
有關以上上課形式之詳情，可瀏覽本校網頁「關於我們」之「教育產品說明」。

*所有收費以收費証明書所列為準，差額(如有)由遵理學校助學基金及有關講師資助。