College BEACON® 遵理學校

香港教育大學權威調查
92.3%遵理學生成績進步考試更高分*
* 根據2019年香港教育大學香港研究學院研究調查，數據反映有效及明確表達立場學生的投選結果。

精英匯集團控股有限公司成員（上市編號：1775）

真戰績．稱霸六年^篇

連續6年 全港第一

最多5-5**

2022DSE

最多7科5**狀元*

2023 繼續完勝

留給最有眼光的同學。

最佳的課程，

真戰績

2014-2022 DSE 連續9年全港No.1

超神級狀元7科5**之師+

最新2022年DSE放榜全港最多5至5**學生選報^

2021年DSE放榜全港最多5至5**學生選報^

2020、19、18及17年DSE放榜全港最多5至5**學生選報^

*截至2022年8月20日，以在同類型教育機構(以連續式經營、以中學補習為主要業務的私營教育機構，6間分校或以上) 任職DSE英文科導師的公開宣傳資料作參考，Billy Ng連續六年最新DSE成績公布 (2017-2022年) 每年在英文科考獲5至5**學生總和均為全港最多。

+根據2014、2015、2016、2017、2018、2019、2020、2021及2022年各大傳媒公開7科5**狀元名單及經理學校統計，連續9年皆有7科或以上5**狀元是BILLY NG學生，並有報讀付費課程。

+截至2022年8月20日，以在同類型教育機構(以連續式經營，以中學補習為主要業務的私營教育機構，6間分校或以上)任職DSE英文科導師的公開宣傳資料作參考，在2022年最新DSE成績公布，全港只有7位5**狀元，而Billy Ng共教出其中2位，節目為全港最多。

全部均為近年最新戰績

補習，一切只是為了入U

補習老師空泛的宣傳口號太多，永遠只有戰績不會騙人。

將不可能變成可能...

全年報讀Plan B 速效大進步

速效升Grades)課程* 速效大進步

自覺「底差」的同學

你知道 升2個GRADES 多困難嗎？

每年近乎全部單位數

2017年香港考試及評核局香港中學文憑考試重考生成績分析

2016 \ 2017	5**	5*	5	4	3	2	1	U	總數 Total
5**	4								4
5*	5	11	9	3		2			30
5	4	20	55	27		1			107
4	→	5	75	355	73	4	1		513
3	4升5*		1	177	690	133	7	4	1 012
2				3	304	1 298	152	13	1 770

2018年香港考試及評核局香港中學文憑考試重考生成績分析

2017 \ 2018	5**	5*	5	4	3	2	1	U	總數 Total
5**	5	3					1		9
5*	6	9	5				1		21
5	1	11	30	19	2		1		64
4		7	37	184	47	5	2		282
3				86	385	53	3		527
2		2升4 →		2	340	900	69	4	1 315

2020年香港考試及評核局香港中學文憑考試重考生成績分析

2019 \ 2020	5**	5*	5	4	3	2	1	U	總數 Total
5**	3								3
5*	5	7	5	3					20
5升5** 5 →	2	19	21	14	1				57
4		5	61	154	11	2	1		234
3			6	133	249	23			411
2				10	407	679	22	1	1 119

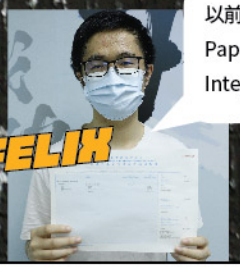

FELIX

以前覺得Paper 3就咁背下formats就ok，上完Billy堂先知Paper 3真正玩法，而且非常針對香港學生弱點例如Integrated language

5 -> 5**
Overall 急升2Grades

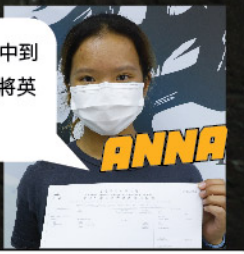

ANNA

英文底好只係喺vocab句型有優勢，但好多時都未必完全中到marking。Billy教到我好多考評局隱藏嘅rules，令我可以將英文底發揮到淋漓盡致

5* -> Straight 5**
Paper 3 急升2Grades

GRAPE

Billy教到我點喺考試包裝我嘅答案，令marker覺得我比較似高grade人寫出嚟嘅作文。Paper 3亦都教到我點樣寫一篇連貫性高嘅文，比其他英文底差嘅人有好大優勢

2 -> 4
Overall 急升2Grades

ADAN

Billy會派發大量5+同學真跡，令我在Paper 3學format及一般英文根基不太好同學表現較差的tone & appropriacy在長足的進步

TOMMY

Billy每月派發實用Language天書，教Paper 3搵Points同Language非常有系統。仲有我會堅持瘋狂交文，Billy's Team嘅評語極度詳細

4 -> 5*
Overall 急升2Grades

2 -> 4
Overall 急升2Grades
近乎 4卷全升2Grades

AARON

Billy每月教授嘅Language Master盡攪不同Synonyms (同義字) 及Thematic Vocabulary。Billy亦會派發5+同學大量真跡，令我可以對比自己應用skills的不足

4 -> 5*
Overall 急升2Grades

自覺"底差"的同學，看到希望嗎？

"No one can make you feel inferior without your consent." – Eleanor Roosevelt

*Tommy及Adan同學在2018-19年度報讀了整年Billy常規Plan B付費課程。@根據香港考試及評核局香港中學文憑考試重考生成績分析

專業教學 x 水平指標性 完勝

連續7年

英文科模擬試 全港最多考生選報*

2015年

BILLY在**缺乏任何大型宣傳下，以千人之勢**進駐九龍灣國際展貿中心舉辦大型模擬試，威震全行

2016年

BILLY加盟大型補習社首年，移師到九龍灣國際展貿中心最大會場Star Hall舉辦2016決戰九展模擬試暨5星星同學分享會。

2月13及14日兩場#共近2,000名額開售後僅三天即告售罄，破盡紀錄，全港見證

2017-2022年

BILLY舉辦之模擬試均為全港最多考生選報*

Billy 近年更破盡紀錄，Mock Exam每年各約有

近260間全港不同banding日校報考(接近全港5x%)^，

指標性實為全港首屈一指。

*截至2022年6月10日，以在同類型教育機構(以連續式經營、以中學補習為主要業務的私營教育機構，6間分校或以上) 任職DSE英文科專師的公開宣傳資料作參考；Billy Ng英文科2016、2017、2018、2019、2020、2021及2022年在會展或九展舉行 (2021、22因疫情安全線故於分校及在家應考) 的模擬試為最多學生選報英文科模擬試。

#由於未有單一場地能容納近2,000人同場考試，故是次模擬試分為2月13及14日進行，兩日的考試安排及試卷內容完全相同。

^數據根據Billy 2019、20年模擬試報名人數統計所得。

最佳報讀指引 S3/4/5

2022-23 King's Regular Course

必修:

1. 皇牌King's Regular Course (11期共44堂)
2. (建議提早報讀) 誓奪5+《Exam Language Proficiency》(ELP) (3期共12堂)

強化附加:

1. (建議提早報讀) Applied Exam Language, Grammar & Sentence Patterns All-in-One (AEL) (2期共4堂)

S6

必修:

1. 超皇牌King's Regular Course (Plan A Elite / Plan B升Grade) (8期共32堂)
2. (必修精讀/限定$50) – 《考評地獄P1 x P2「拆句 x 語感」Exam Highlights》(1堂)

補底超強化:

1. 《「保3衝4/Retaker」Level 3 成績特訓保證企画》(6期共24堂) (坊間罕見,不成功學費全退*)

強化附加:

1. (建議提早報讀) 誓奪5+《Exam Language Proficiency》(ELP)(3期共12堂)
2. (建議提早報讀) Applied Exam Language, Grammar & Sentence Patterns All-in-One (AEL)(2期共4堂)

*受條款限制,詳情請參閱後頁有關詳細章程

比較過,你便明白為何Billy會成為連續9年多位科5**超狀元信心之選+

Billy Ng 揀補習 Struggle篇

比較項

戰績 (揀補習極客觀準則) (大合照證據在前頁)	1. 最新2022、21、20、19、18、17連續6年DSE放榜全港最多5-5**學生選報英文科名師^ 2. 2014、15、16、17、18、19、20、21、22連續9年DSE No.1超神級狀元 (7科5**) 之師+,真正信心之選
速效升 Grades	1. 最新近年如2021及多屆DSE多位急升2 Grades (5 > 5** / 4 > 5* / 2 > 4) 自修生/ retaker之選#,全港罕見 (近年全港只有約單位數字)@ 2. 甚至於最新2021年教出升至Straight 5**的retaker#
考評真實資料數據庫	1. 課程共派發數百篇5**狀元真跡考評答卷 2. 所授技巧以PP為準
配套	1. 確保每年更新、極精簡,低成本高效益,同學用最少時間可讀最多的重點 2. 著重鞏固及加強,幾乎每月派發天書及加固練習,質量並重 (可參閱配套篇)
課程濃縮度	1. 盡量堅持濃縮,皇牌課程1星期1堂,同時減輕同學的經濟負擔及時間投入情況下,仍有力助同學奪取LV 5+ 2. 設有大量網上免費補課,額外鞏固堂上學習內容
訓練	1. 免費改文,並附有一系列的詳細評語 (示意圖可參閱配套篇)

揀岩補習・贏一世

^截至2022年5月20日,於在所報貿教育網絡(以開課式授堂、以中學補習為主要業務的私營教育機構 (5個分校或以上) 在區DSE英文科導師的公開資料作參考,Billy Ng連續六年最新DSE成績公佈 (2017-2022年) 每年在英文科奪第5至5**學生總和均為全港最多。

+根據2014、2015、2016、2017、2018、2019、2020、2021及2022年各大學報公開7科5**狀元名單及學生學術資料統計,連續9年奪有7科或以上5**狀元是BILLY NG學生,越青導師行愛錢是。

@根據香港考試及評核局香港中學文憑考試應屆考生成績分析,2017年香港中學文憑考試考生當中只有30個學生成功由2升4-5個Bands或4升5*,2018年香港中學文憑考試應考生當中只有20個學生成功由2升4-7個Bands或4升5*,而2019年香港中學文憑考試應考生當中只有9個學生成功由2升4-7個Bands或4升5*。

#截至2022年5月20日網上成績發布系統及報名網頁登記統計數,升Grades同學成績及報考資料紀錄,註有關進行調查。

Tip中篇「精研考評設題趨勢」程度

完勝同行

2022年DSE，超佈「毒中」DSE作文題目「4天返學制」

有圖有真相

⑤ **Learning English through Debating**

You are the chairperson of the Student Union of your school. Recently, many students have expressed their view that a four-day school week would help them improve their studies and give them more time for extra-curricular activities.

Write a letter to Ms Wong, your school Principal.

- Persuade her to switch to a four-day school week.
- Explain why a traditional five-day school week does not work for your school.

↑2022年2月 Billy Mock Exam
Paper 2 第5題

VS

公開考試試卷

LEARNING ENGLISH THROUGH DEBATING

- The school proposing a 4-Day School Week
- Length of each day to be increased
- Either for or against

由於題目屬極度冷門
史上極罕見
接近99%全中
震驚學界及社交媒體

震驚社交媒體

真假口碑篇

你看真相

看見你的師兄師姐嗎?
門生**真正公開試放榜後**
留言力證神級教學!

以上同學全部於公開試真正成功奪LV 5**，
留言具絕對參考性，
亦全部有成績單副本紀錄。
絕不像其他補習老師渾水摸魚，
只以「上堂後激讚但公開試後潛水」學生留言
作傳單內容

- Billy多年 5-5**學生戰績冠絕全港，多年佳績感言篇幅恕未能盡錄。如欲查看更多的學生感言，可瀏覽:

DSE實力測試篇

以上神級戰績及口碑鐵證
尚未能給你1000%信心?NVM,

就黎對自己實力作一個測試吧!

10條有關DSE ENGLISH的技巧測試

題目	正確(T)	錯誤(F)
1. Paper 1 Reading Long Questions答案不能直抄原文用字		
2. Paper 1 Reading Topic Sentence及Small Conclusion在DSE近年卷別的主要考評作用在於協助理解段落大意(Main Idea)		
3. Paper 2 Writing如犯超過20多 grammatical mistakes就不可以問鼎5**		
4. Paper 2 Writing每年也有指定設題公式,points及arguments因此可以是背的,而背出5**+21/21 (BOTH Parts A & B)滿分		
5. Paper 3 Listening & Integrated Extended Tasks需要深厚的英文根基才可完全中晒所有Points		
6. Paper 3 Listening & Integrated Extended Tasks如想奪取5**就要爆2-3倍字數		
7. Paper 3 Listening & Integrated Extended Tasks不能直抄Data File用字		
8. Paper 3 Listening & Integrated Extended Tasks一定要熟背不同文體格式		
9. Paper 4 Speaking擁有極度港式毒男口音,仍可5**		
10. Paper 4 Speaking可以講廢Points (即沒有論據/沒有例子/沒有邏輯等) 奪5**		

Billy's Ans: F F F T F T F F T T

如果你未能100% 準確回答以上問題,
代表你英文前景多暗淡,奪取5級或以上
成績/入讀大學機會甚為渺茫。

因此
請立即前往

& His Elite English Team

BILLY NG
King's Regular Course

挽救自己前途

速效.精簡.升Grades奪5+

以上問題答案,絕非吹水之作,
Billy連續多年DSE創出真**冠絕戰績**及教出7科5**暨英文Straight 5**可見一斑。

最重要的是,Billy堂上亦會以**堂上會以大量歷屆神級5****
滿分真跡作佐證及詳細解釋考評機構設題模式。

*截至2020年8月13日,以在同類型教育機構(以連續式經營、以中學補習為主要業務的私營教育機構,6間分校或以上)任職DSE英文科導師的公開宣傳資料作基準,即[illegible]連續[illegible]年最初5**成績。
*公布(2017、2018、2019、2020年)每年在英文科考獲5**學生總和均為全[illegible]

誤解篇

您，以為DSE英文科是這樣嗎？

認真，你便輸了。

MISCONCEPTION 1:

我英文(太)勁/讀傳統名校，**沒有補習的必要**

TRUTH

- 假設**英文不幸失手**的話，你的競爭優勢便會**蕩然無存**。(每年有很多英文底好同學有能力競爭5**，但最後只有**約500多人**成為大贏家)
- 對生字/句構/文法均有良好掌握的你，需要的是:**突破**，而**不是繼續泥足深陷地學習永無止境地多的生字/句構**，並在每份卷別穩奪5**
- Billy於2014、15、16、17、18、19、20、21、22年**連續9年**教出DSE **No.1超神級狀元** (7科5**)亦為**最新2022年全港最多7科5**狀元選報名師***，絕為**狀元信心保證**

MISCONCEPTION 2:

我英文很差/讀中文中學的我，
輸在起跑線上，好成績機會不是屬於我的

TRUTH

- 不。你還有一年時間追。追Vocab句式你可能趕不及。但**追技巧/思維? 時間多的是**
- Billy於於最新近年如2022及多屆DSE教出**多位急升2 Grades (5 > 5** / 4 > 5* / 2 > 4)自修生/ retaker#**，全港罕見 (近年**全港只有約單位數字**)@。亦於歷年教出多位由**LV 4升至LV 5* / Straight 5*的重讀生**，更有多位**重讀生跳升至5****
- Billy甚至於最新2021年教出**升至Straight 5****的retaker#
- 2012年教出 **Overall 5**的band 2中文中學同學** (Writing更屈爆機於Parts A & B在**兩位markers手上皆取得21/21**，**成為DSE Writing No.1**)
- Billy於2013、15、16、17年均破紀錄地教出**多位來自中文中學 / 非band 1中學的Overall 5****

MISCONCEPTION 3:

補英文 =**不斷學習艱深生字/句構/文法概念**

TRUTH

- DSE已不同UE，在設題的過程中，**不會要求考生懂得太艱深的文法/句構等**(絕不吹水，Billy會以**大量歷屆 5**考生真實答卷**作佐證)
- 不斷停留**背誦海量的生字**，對整個DSE卻是一個**負擔**。別忘記，你尚有其他最少6科要讀 ...
- 筆記及堂上內容最重要精而簡，符合「**低成本高效益**」精神，**適量的高頻生字**已足於考取佳績
- 你的**時間是極度有限**的。在你努力深研文法句構的同時，你的**對手已經開盡turbo學習exam skills**以應付**每年設題學如出一徹**的試卷

在香港讀書

你輸不起

*截至2022年8月20日，以在同類型教育機構 (以連鎖式經營，以中學補習為主要業務的私營教育機構，6間分校或以上) 任職DSE英文科導師的公開宣傳資料作參考，在2022年最新DSE成績公布，全港只有7位5**狀元，而Billy Ng共教出其中2位，數目為全港最多。

#截至2022年8月20日網上成績登記系統及電話調查紀錄計算，升Grades同學成績單全部有副本作記錄，並有報讀付費課程。

突破配套篇

神級狀元 x 港大中大英文 一級榮譽^學術團隊

完美配套．課後支援．貼心打造

BILLY教學態度認真嚴謹，學術團隊由來自**港大中大英文系一級榮譽^**榮譽畢業的尖子及所有**文憑試 / 高考 / 會考一take過全考獲5** (DSE) / A (UE) / 5* (CE) 神級狀元**組成。當中包括2012、14年DSE No.1超神級狀元 **(7科5**暨英文Straight 5**)**、歷屆 DSE大量英文**Straight 5**狀元**、歷屆 DSE多位 6粒5**狀元 (英文5**)、5粒5**狀元 (英文5**) 及AL 4A狀元 (英文UE A)，鑄造最強的筆記及配套。班底之盛，冠絕全港。

BILLY NG & His Elite English Team 承諾給你，最好的

1. **免費批改**Paper 2 Writing及Paper 3 Integrated Tasks服務，採用行內極稀有的評分方法，全部運用**考評機構公開試發佈的Exemplars內的Comments作評卷準則**，並附有一系列的**詳細評語**，並不只是 "求其tick幾tick俾個grade"
2. 不惜工本製作**100% Exam-oriented配套**，於每月不同課程派發《Sample Essay Collection》(內含大量2012-22年神級5**狀元 (如已入讀HKU LLB / BBA (Law) / MBBS等同學) 考評真跡及親筆撰寫的文章)、《Super Example Collection》、《Big News & Extra Reading Materials》、《Collocation Bank》、《Phrase Bank》、《Idiom Bank》、《Proverb & Saying Bank》、《Idea Booster》、《神技特訓冊》、Mock Papers、Speaking Mock Practice及各式各樣的天書及Language Drills等等
3. 舉辦**大型最高真實感 + 參考價值的Mock Exams (Papers 1-4)及Mock Analysis**，Mock Papers題目保證遵從近年考評機構設題學，絕不採用出版商 / Past Papers試卷，務求令同學完全掌握實戰感覺，作出最精密的改善
4. **每年花費大量時間更新筆記內容及排版**，包括第一手時事議題、真實考生不同等級答卷、及考評評分準則等等
5. 網上**全天候FB / IG問書服務**，短時間內回答同學疑難

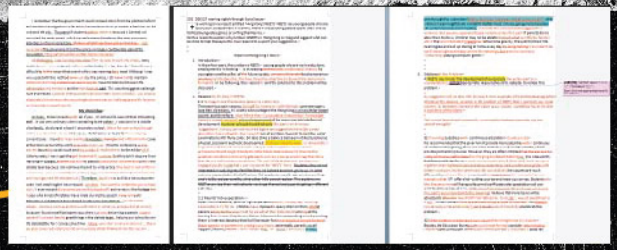

爆詳細批改作文，並不只是 "求其tick幾tick俾個grade"

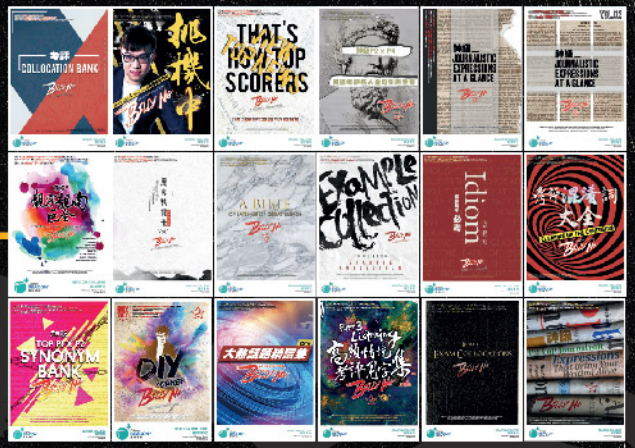

每月天書，全方位加固同學學習進度

神技特訓

題型排版仿真度極高的最新 Mock Paper

筆記盡用表格，方便溫習。
減少同學消化冗長英文段落，盡吸技巧精華

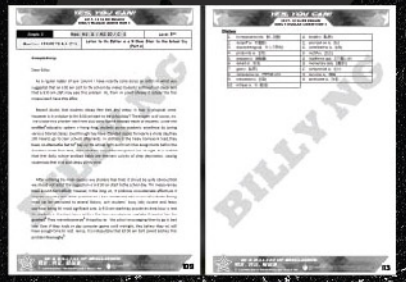

範文排版清晰，中英深字對照

*[illegible]，所有Billy Ng全職學術團隊成員均畢業於香港大學及香港中文大學英文系，並全部以一級榮譽佳績畢業

市場罕見。補底超強化附加

「保3衝4/RETAKER」
LEVEL 3成績特訓保證企画
不成功學費全退#

【市場罕見。專為矢志穩求入大學同學而設】
(共6期。每期4堂。每堂1小時20分鐘)

1. 此課程為常規課程延伸課程，專為底差、矢志穩奪Level 3同學而設
2. 配合S6 Regular Plan B (升Grade班) 定必相輔相成，發揮最大效用
3. 內容與本年度S6常規課程所授絕大部份不重複 (極小部份為底差同學常規技必要加固、強化特訓)
4. 報讀前請先細閱章程內「《Level 3成績特訓保證企画》保證條款及細則」。
   有心進步者，Billy會用最chur方式迫你穩3衝4

【8大課程焦點特色及內容】

1. 拆解及爐火純青操練所有「Part A + B1、部份B2需穩執滿分題目」
2. 深入剖析典型Level 3與Level 4同學分數作品，並全方位拆解他們於語文、思維、邏輯、段落鋪排、exam skills的改善空間
3. 透過Language Enrichment加強同學對應試高頻語文的認識，零死角助底差同學穩奪Level 3
4. 針對性提供穩奪Level 3同學必備Reading, Writing及Listening詞彙
5. 教授典型Level 2-3考生皆不懂應對的變異「冷門文體、語氣」考法
6. 針對極深考評選材文章、極長句子，作Sentence Decoding 解碼特訓
7. 每期「強迫」大家繳交合共2-3篇指定額外Writing作文特訓或Listening Integrated Task (最少1篇Paper 2 Part A短文或/及1篇Paper 2 Part B長文或/及1篇Paper 3 Integrated Task，合共2-3篇，數量取決於當期導師教程) (Video同學亦會得到同樣待遇照顧)
8. 每期設一次指定語文/技巧評核測試 (Video同學亦會得到同樣待遇照顧，分校助教會協助收集已完成的測試)

LEVEL 3成績特訓保證企画
【保證條款及細則^】

1. 同學必須完成整個企画課程 (共 6 個獨立課程)，上課出席率需達100% (轉堂亦合符資格) 及不可以遲到或早退。
2. 同學必須每期準時完成及提交指定額外Writing作文特訓或Listening Integrated Task (最少1篇Paper 2 Part A短文或/及1篇Paper 2 Part B長文或/及1篇Paper 3 Integrated Task，合共2-3篇，數量取決於當期導師教程) (Video同學亦會得到同樣待遇照顧)；而同學不可馬虎完成，否則導師有權要求學生重做；另遲交功課作欠交論。
3. 同學必須準時完成所有指定語文/技巧評核測試，每期設一次，6期合共6次；當中5次需要達到最少75%分數 (Video同學亦會得到同樣待遇照顧，分校助教會協助收集已完成的測試)；所有測驗，同學必須出席，否則作缺席論。

#測驗目的為確保學生有遵從課堂指引自律溫習；題目會覆蓋課堂已授的內容/技巧大方向 – 題目設有既定答案，包括歷屆試題及Elite Team自擬試題。

【如未能達標安排】

如符合以上條款1-3之學生，而在2023年香港中學文憑試 (HKDSE) 中應考英國語文科而未能考取最少Level 3的成績，本校將退回整個課程同學所曾付的學費/一年內申請免費重讀整個S6常規課程 (原價: 約$7000)。

申請退款手續: 學生必須出示有效學生證以作退款憑據，否則一概不受理。學生須於2023年DSE放榜後30天內，帶同學生證、身分證及2023年文憑試成績通知單到遵理學校辦理有關退款手續，逾期者概不受理。

上述退回學費之條款只適用於符合以上條款1-3之學生，中途退學者不會獲得退回學費的保障。另外而插班生亦需透過VIP完成整個企画課程 (共 6 個獨立課程)，而有關插班生「完成及提交指定額外Writing作文特訓或Listening Integrated Task」及「準時完成所有指定語文/技巧評核測試」的安排及要求，詳情留意Billy稍後公佈，Billy Ng & His Elite English Team及遵理學校保留最終決定權。

BILLY NG

^以上條款，本校有權修改而無須作另行通告。
*如有任何爭議，遵理學校保留最終決定權。
#受「《Level 3成績特訓保證企画》保證條款及細則」限制

Billy Ng & his Elite English Team

所有時間和開課日期均有機會改動，請以報名時學費收據上列印的上課日期時間地點為準。
同學必須保留單據按列印的時間地點上堂。報名後如以上資料有改動，校方會以報名人所填寫的聯絡電話作個別通知。
個別課程每區班數有限，如同學未能於原區上課，需安排調堂，有機會要調往較遠分校。
校方不能保證可以安排補上，更不能確保可原區補上，亦不會因同學的個人理由缺課而退回有關學費。
如果因天氣、社會環境、衛生或疫情等情況而無法在原定地點上堂，校方保留權利會將有關課程放上遵理學校網上「學生服務平台」繼續進行教學，所繳學費將不會退還。

[補底超強化課程] S.6 English

《「保 3 衝 4/Retaker」Level 3 成績特訓保證企画》

包含 6 個獨立課程 合共 24 堂(課程系列參考碼：226IEBND)

課程焦點特色:

1. 此課程為常規課程延伸課程，專為底差、矢志穩奪 Level 3 同學而設
2. 配合 S6 Regular Plan B (升 Grade 班) 定必相輔相成，發揮最大效用
3. 內容與本年度 S6 常規課程所授絕大部份不重複 (極小部份為底差同學常規技必要加固、強化特訓)
4. 報讀前請先細閱章程內「《Level 3 成績特訓保證企画》保證條款及細則」。有心進步者，Billy 會用最 chur 方式迫你穩 3 衝 4
5. 如插班生亦需透過 VIP 完成整個企画課程 (共 6 個獨立課程)方可獲得退回學費的保障。建議插班生可先插報 Billy 正現時所授期數，並同步 VIP 補回先前落後的期數，此這法不會影響進度及吸收

*如同學已報讀 Billy 20-21 年度 S4 及 21-22 年度 S5 兩年度整全完整暑期及常規課程，Billy 深信配合你的努力，你已足夠奪取 Level 3+，因此建議不需報讀此課程，只需報讀本年度 S6 Regular Plan B (升 Grade 班) 就可。

@資助計劃詳請條款及新生定義請參閱學校傳單，惟以激安資助價報讀《「保 3 衝 4/Retaker」Level 3 成績特訓保證企画》新生定義為 2022 年 7 月 1 日後未曾報讀過 Billy Ng 付費課程 (只報讀 One-Day Free Course 或$99 或以下的體驗課程也合符資格)

若個人同時報讀常規課程 (Plan A/Plan B)及《「保 3 衝 4/Retaker」Level 3 成績特訓保證企画》，後者可享額外首期慳$200。

中六 英國語文【補習課程】 Beacon College

上課地點	參考編號		時間		開課日期	*學費(每 4 堂)
元朗正校	Y226IEBND29	○	Tue	7:00pm	11/10	$900
	Y226IEBND65	○	Fri	7:00pm	21/10	
	Y226IEBND30	○	Sat	2:45pm	8/10	
屯門分校	T226IEBND31	○	Thu	8:00pm	13/10	
	T226IEBND32	○	Sat	7:45pm	8/10	
荃灣分校 (愉景新城)	D226IEBND33-L	L	Sat	6:30pm	1/10	$920
	D226IEBND34	○	Fri	5:00pm	7/10	$900
	D226IEBND35	○	Sun	2:45pm	9/10	
旺角分校	K226IEBND36	○	Tue	8:00pm	11/10	
	K226IEBND37	○	Sun	1:15pm	9/10	

符號 L = Live (現場班)：代表 Mr. Billy Ng 每 4 堂於該分校現場教授 3 至 4 堂，課程由導師親自進行，倘課程修讀人次的數目超過一間課室容納量，學生 將被分配至其他課室('其他課室')。其他課室的課堂通常透過視像進行。
符號〇 = Video (視像班)：代表課程由 Mr. Billy Ng 導師預先錄製的教材及以視像形式提供。導師不會親身在課室出現。
有關以上上課形式之詳情，可瀏覽本校網頁「關於我們」之「教育產品說明」。以上課堂每堂為 1 小時 20 分鐘。

*所有收費以收費証明書所列為準，差額(如有)由遵理學校助學基金及有關講師資助。

Billy Ng & his Elite English Team

所有時間和開課日期均有機會改動，請以報名時學費收據上列印的上課日期時間地點為準。
同學必須保留單據按列印的時間地點上堂。報名後如以上資料有改動，校方會以報名人所填寫的聯絡電話作個別通知。
個別課程每區班數有限，如同學未能於原區上課，需安排調堂，有機會要調往較遠分校。
校方不能保證可以安排補上，更不能確保可原區補上，亦不會因同學的個人理由缺課而退回有關學費。
如果因天氣、社會環境、衛生或疫情等情況而無法在原定地點上堂，校方保留權利會將有關課程放上遵理學校網上「學生服務平台」繼續進行教學，所繳學費將不會退還。

[補底超強化課程] S.6 English

《「保 3 衝 4/Retaker」Level 3 成績特訓保證企画》

包含 6 個獨立課程 合共 24 堂(課程系列參考碼：226IEBND)

課程焦點特色:

1. 此課程為常規課程延伸課程，專為底差、矢志穩奪 Level 3 同學而設
2. 配合 S6 Regular Plan B (升 Grade 班) 定必相輔相成，發揮最大效用
3. 內容與本年度 S6 常規課程所授絕大部份不重複 (極小部份為底差同學常規技必要加固、強化特訓)
4. 報讀前請先細閱章程內「《Level 3 成績特訓保證企画》保證條款及細則」。有心進步者，Billy 會用最 chur 方式迫你穩 3 衝 4
5. 如插班生亦需透過 VIP 完成整個企画課程 (共 6 個獨立課程)方可獲得退回學費的保障。建議插班生可先插報 Billy 正現時所授期數，並同步 VIP 補回先前落後的期數，此這法不會影響進度及吸收

*如同學已報讀 Billy 20-21 年度 S4 及 21-22 年度 S5 兩年度整全完整暑期及常規課程，Billy 深信配合你的努力，你已足夠奪取 Level 3+，因此建議不需報讀此課程，只需報讀本年度 S6 Regular Plan B (升 Grade 班) 就可。

@資助計劃詳請條款及新生定義請參閱學校傳單，惟以激安資助價報讀《「保 3 衝 4/Retaker」Level 3 成績特訓保證企画》新生定義為 2022 年 7 月 1 日後未曾報讀過 Billy Ng 付費課程 (只報讀 One-Day Free Course 或$99 或以下的體驗課程也合符資格)

若個人同時報讀常規課程 (Plan A/Plan B)及《「保 3 衝 4/Retaker」Level 3 成績特訓保證企画》，後者可享額外首期慳$200。

中六 英國語文〔補習課程〕 Beacon College

上課地點	參考編號		時間		開課日期	*學費(每 4 堂)
將軍澳分校 (新都城)	G226IEBND38	○	Thu	6:30pm	13/10	$900
	G226IEBND39	○	Sat	1:15pm	8/10	
九龍灣分校 (Eastmark)	E226IEBND41-LLB4	LB	Sat	6:30pm	1/10	$920
	E226IEBND40	○	Fri	6:30pm	7/10	$900
銅鑼灣分校	F226IEBND42	○	Tue	6:30pm	11/10	
	F226IEBND43	○	Sun	2:45pm	9/10	
	F226IEBND45	○	Sun	4:15pm	9/10	
沙田分校	A226IEBND46	○	Fri	5:00pm	7/10	
	A226IEBND47	○	Sun	3:45pm	9/10	

符號 LB= Live Broadcast (跨區實時聯播)：代表以上課程為直播視象課程，課程由導師透過視象實時進行，而學生會在不同地區實時觀看直播課程。
符號○ = Video (視像班)：代表課程由 Mr. Billy Ng 導師預先錄製的教材及以視像形式提供。導師不會親身在課室出現。
有關以上上課形式之詳情，可瀏覽本校網頁「關於我們」之「教育產品說明」。以上課堂每堂為 1 小時 20 分鐘。

*所有收費以收費証明書所列為準，差額(如有)由遵理學校助學基金及有關講師資助。

港島東	銅鑼灣	旺角	九龍灣	荃灣
ED 574015	即將啟用	ED 524875	(EASTMARK) ED 575798	(D PARK) ED 558907

沙田	將軍澳	屯門	元朗	旺角
ED 595667	(新都城) ED 548510	ED 533670	ED 28910	BEACON (EDUCATION) CENTRE ED 595659

2474 4267
6966 5555
www.beacon.com.hk
遵理學校 Beacon College

O/B Beacon College Limited 遵理學校有限公司　如對此廣告訊息有任何查詢或意見，歡迎電郵至beacon@beacon.com.hk或致電2474 4267。　如同學不需要此章程，可放回本校之章程回收箱。